



Número: **0013441-55.2016.8.17.2001**

Classe: **Recuperação Judicial**

Órgão julgador: **Seção A da 24ª Vara Cível da Capital**

Última distribuição : **18/04/2016**

Valor da causa: **R\$ 5.174.000,00**

Assuntos: **Recuperação judicial e Falência**

Nível de Sigilo: **0 (Público)**

Justiça gratuita? **NÃO**

Pedido de liminar ou antecipação de tutela? **NÃO**

Partes	Advogados
<b>N.B. CAVALCANTI INTERMEDIACAO DE SERVICOS DE TAXI LTDA - EPP (REQUERENTE)</b>	
	<b>NATHALIA PAZ SIMOES (ADVOGADO(A)) CARLOS GUSTAVO RODRIGUES DE MATOS (ADVOGADO(A)) RODRIGO CAHU BELTRAO (ADVOGADO(A)) EDUARDO AUGUSTO PAURA PERES FILHO (ADVOGADO(A))</b>
<b>DIGITRO TECNOLOGIA LTDA (REQUERIDO(A))</b>	
	<b>Clovis da Silva Bastos Junior (ADVOGADO(A)) WILSON SALES BELCHIOR (ADVOGADO(A))</b>
<b>BANCO DO BRASIL (REQUERIDO(A))</b>	
	<b>VINICIUS MESSIAS FERREIRA (ADVOGADO(A)) ADRIANA GOUVEIA DA NÓBREGA (ADVOGADO(A)) DAVIALLYSON DE BRITO CAPISTRANO (ADVOGADO(A)) ROSANA CORREIA RAMOS (ADVOGADO(A)) PAULO ANDRÉ ALENCAR MAIA (ADVOGADO(A))</b>

Outros participantes	
<b>MARCELO PAES BARRETO DE ALMEIDA (ADMINISTRADOR(A) JUDICIAL)</b>	
<b>PAULO ROBERTO DE SOUZA JUNIOR (ADMINISTRADOR(A) JUDICIAL)</b>	
<b>24º Promotor de Justiça Cível da Capital (FISCAL DA ORDEM JURÍDICA)</b>	
<b>JUCEPE (OUTROS INTERESSADOS)</b>	
<b>BANCO BRADESCO S/A (TERCEIRO INTERESSADO)</b>	
	<b>WILSON SALES BELCHIOR (ADVOGADO(A))</b>
<b>BANCO BRADESCO CARTÕES S.A. (TERCEIRO INTERESSADO)</b>	
	<b>WILSON SALES BELCHIOR (ADVOGADO(A))</b>

Documentos			
Id.	Data da Assinatura	Documento	Tipo
12321011	22/06/2016 16:54	<a href="#">Petição de juntada do Plano de Recuperação Judicial</a>	Petição (Outras)

12321152	22/06/2016 16:54	<a href="#">Petição Teletaxi - juntada PRJ</a>	Outros Documentos
12321511	22/06/2016 16:54	<a href="#">PRJ - N.B. - Teletaxi</a>	Outros Documentos
12321167	22/06/2016 16:54	<a href="#">Teletáxi Anexo I - Lista de credores</a>	Outros Documentos
12321183	22/06/2016 16:54	<a href="#">Teletáxi ANEXO II - Laudo de avaliação econômico-financeiro</a>	Documento de Comprovação
12321440	22/06/2016 16:54	<a href="#">Anexo III - Laudo de ativos parte 01</a>	Documento de Comprovação
12321451	22/06/2016 16:54	<a href="#">Anexo III - Laudo de ativos parte 02</a>	Documento de Comprovação

**N.B. CAVALCANTI INTERMEDIÇÃO DE SERVIÇOS DE TÁXI – EPP – EM RECUPERAÇÃO JUDICIAL**, já qualificada, por seus advogados infra-assinados, nos autos do pedido de **RECUPERAÇÃO JUDICIAL**, em trâmite neste Juízo, **processo nº 0013441-55.2016.8.17.2001**, vem, respeitosa e tempestivamente, na forma do art. 53 da Lei nº 11.101/2005, requerer a juntada do **PLANO DE RECUPERAÇÃO JUDICIAL (DOC. 01)**.

Outrossim, requer a expedição do competente edital, contendo aviso aos credores sobre o recebimento do plano de recuperação e fixando o prazo para a manifestação de eventuais objeções, nos termos do parágrafo único do art. 53 da Lei nº 11.101/2005.

Nestes termos,

P. deferimento.

Recife, 22 de junho de 2016.



<p><b>Carlos Gustavo Rodrigues de Matos</b></p> <p>Advogado</p> <p>OAB/PE 17.380</p>	<p><b>Nathália Paz Simões</b></p> <p>Advogada</p> <p>OAB/PE 27.934</p>
--------------------------------------------------------------------------------------	------------------------------------------------------------------------



Este documento foi gerado pelo usuário 031.\*\*\*.\*\*\*-17 em 16/05/2024 10:05:53

Número do documento: 16062216532225100000012246588

<https://pje.tje.jus.br:443/1g/Processo/ConsultaDocumento/listView.seam?x=16062216532225100000012246588>

Assinado eletronicamente por: GUILHERME PINHEIRO LINS E SERTORIO CANTO - 22/06/2016 16:53:22

**EXMO. SR. JUIZ DE DIREITO DA 24ª VARA CÍVEL DA COMARCA DO RECIFE-PE - SEÇÃO A**

**N.B. CAVALCANTI INTERMEDIÇÃO DE SERVIÇOS DE TÁXI – EPP – EM RECUPERAÇÃO JUDICIAL**, já qualificada, por seus advogados infra-assinados, nos autos do pedido de **RECUPERAÇÃO JUDICIAL**, em trâmite neste Juízo, **processo nº 0013441-55.2016.8.17.2001**, vem, respeitosa e tempestivamente, na forma do art. 53 da Lei nº 11.101/2005, requerer a juntada do **PLANO DE RECUPERAÇÃO JUDICIAL (DOC. 01)**.

Outrossim, requer a expedição do competente edital, contendo aviso aos credores sobre o recebimento do plano de recuperação e fixando o prazo para a manifestação de eventuais objeções, nos termos do parágrafo único do art. 53 da Lei nº 11.101/2005.

Nestes termos,  
P. deferimento.  
Recife, 22 de junho de 2016.

**Carlos Gustavo Rodrigues de Matos**  
Advogado  
OAB/PE 17.380

**Nathália Paz Simões**  
Advogada  
OAB/PE 27.934



# DOC. 01

---

---

Av. Lins Petit, 100 • 10º Andar • Empresarial Pedro Stamford • Ilha do Leite • Recife • PE • CEP 50070-230  
Tel.: 81.2127.2900 • Fax: 81.2127.2901 / 2127.2915 • [www.mpbadvogados.com.br](http://www.mpbadvogados.com.br)



Este documento foi gerado pelo usuário 031.\*\*\*.\*\*\*-17 em 16/05/2024 10:05:53  
Número do documento: 16062216540880100000012247076  
<https://pje.tje.pe.jus.br:443/1g/Processo/ConsultaDocumento/listView.seam?x=16062216540880100000012247076>  
Assinado eletronicamente por: GUILHERME PINHEIRO LINS E SERTORIO CANTO - 22/06/2016 16:54:52

# PLANO DE RECUPERAÇÃO JUDICIAL

**N.B. CAVALCANTI INTERMEDIÇÃO DE SERVIÇOS DE TAXI  
LTDA EPP.**



**JUNHO/2016**



Este documento foi gerado pelo usuário 031.\*\*\*.\*\*\*-17 em 16/05/2024 10:05:53

Número do documento: 16062216540880100000012247076

<https://pje.tje.jus.br:443/1g/Processo/ConsultaDocumento/listView.seam?x=16062216540880100000012247076>

Assinado eletronicamente por: GUILHERME PINHEIRO LINS E SERTORIO CANTO - 22/06/2016 16:54:52

## PLANO DE RECUPERAÇÃO JUDICIAL

**N.B. CAVALCANTI INTERMEDIÇÃO DE SERVIÇOS DE TAXI LTDA - EPP.**  
35.397.488/0001-17

Plano de Recuperação Judicial da **N.B. CAVALCANTI INTERMEDIÇÃO DE SERVIÇOS DE TAXI LTDA - EPP**, em curso perante o Juízo de Direito – 24ª Vara Cível da Capital - Foro de Recife, Estado de Pernambuco, processo de nº 0013441-55.2016.8.17.2001, de acordo com a Lei nº 11.101 de 09 de fevereiro de 2005 – Lei de Falência e Recuperação de Empresas.

**JUNHO/2016**

---



## Sumário

1. SUMÁRIO EXECUTIVO.....	5
a) Introdução .....	5
b) Considerações iniciais.....	5
c) Causas da Recuperação Judicial .....	6
2. DESCRIÇÃO DA EMPRESA .....	6
a) Breve Histórico .....	6
b) Função Social.....	7
c) Capital Social e Quadro Societário .....	7
d) Descrição dos Serviços .....	8
e) Áreas de atuação.....	9
f) Principais fornecedores.....	9
g) Crise Econômico-Financeira .....	10
2.g.1. Desaceleração da Economia Brasileira.....	10
2.g.2. Reflexos da crise na <i>TELETAXI</i> .....	12
3. DESCRIÇÃO DO MERCADO DE ATUAÇÃO .....	13
4. ESTRATÉGIA.....	14
5. PLANO DE RECUPERAÇÃO .....	15
5.1. Cronograma Estimado do Processo de Recuperação Judicial.....	15
5.2. Meios Empregados na Recuperação .....	16
5.2.1. <b>Alienação Total ou Parcial de Ativos</b> .....	16
5.2.2. <b>Arrendamento e Aluguel de Ativos</b> .....	17
5.2.3. <b>Reorganização Societária e Associações</b> .....	17
5.2.4. <b>Oportunidades de negócios destinadas à Readequação de suas Atividades</b> .....	17
5.2.5. <b>Reorganização Administrativa e Adoção de Práticas De Governança Corporativa</b> .....	18
5.2.6. <b>Concessão de Prazos e Condições Especiais para Pagamento Das Obrigações Vencidas de seus Devedores</b> .....	18
5.2.7. <b>Capitalização</b> .....	18
5.2.8. <b>Novação da Dívida do Passivo, Equalização dos Encargos Financeiros e Outras Avenças</b>	18
6. ESTRUTURA DE ENDIVIDAMENTO DA RECUPERANDA.....	19
7. PROPOSTA DE PAGAMENTO .....	19
7.1. Aspectos Gerais .....	19
7.2. Credores Concursais .....	20



7.2.1.	Credores Classe I – Trabalhistas .....	21
7.2.2.	Credores Classe II – Garantia Real.....	21
7.2.3.	Credores Classe III - Quirografários.....	21
7.2.4.	Credores Classe IV - Microempresas ou Empresas de Pequeno Porte .....	21
7.3.	Credores Financiadores.....	22
7.1.	Credores Aderentes (Não sujeitos a Recuperação Judicial) .....	23
8.	DEMONSTRAÇÃO DO FLUXO DE PAGAMENTOS AOS CREDORES CONCURSAIS POR CLASSE.....	24
9.	DISPOSIÇÕES FINAIS.....	25
10.	ANEXOS.....	25



## 1. SUMÁRIO EXECUTIVO

### a) Introdução

O presente Plano de Recuperação Judicial (PRJ) tem por objetivo, em consonância com o art. 53 da Lei nº 11.101, de 09 de fevereiro de 2005 (Lei de Falência e Recuperação de Empresas, LRF), apresentar: i) a discriminação pormenorizada dos meios de recuperação a serem empregados, conforme o art. 50 da referida Lei; ii) a demonstração da viabilidade econômica; e iii) o laudo econômico-financeiro e de avaliação dos bens e ativos, subscrito por profissional legalmente habilitado ou empresa especializada, da empresa ora requerente.

**N.B. CAVANCANTI INTERMEDIÇÃO DE SERVIÇOS DE TAXI LTDA - EPP (TELETAXI)**, empresa de responsabilidade limitada, inscrita no CNPJ/MF sob o nº 35.397.488/0001-17, com sede na Avenida Beberibe, nº 167, 1º andar, salas 01 e 02, Encruzilhada, Recife-PE, CEP: 52.041-430.

### b) Considerações iniciais

- (i) Em 18 de abril de 2016, foi protocolado o pedido de Recuperação Judicial da **N.B. CAVALCANTI INTERMEDIÇÃO DE SERVIÇOS DE TAXI LTDA - EPP**, perante a 24ª Vara Cível da Capital - Foro de Recife, Estado de Pernambuco, doravante denominado apenas como “Recuperação Judicial”;
- (ii) O presente Plano de Recuperação Judicial (PRJ) demonstra os meios de recuperação que poderão ser empregados pela **TELETAXI**;
- (iii) Tempestivamente apresentado e atendendo às exigências Lei nº 11.101 de 09 de fevereiro de 2005 – Lei de Falência e Recuperação de Empresas (LRF), o presente plano foi elaborado com base nos planejamentos: estratégico e financeiro, elaborados pela Administração da **TELETAXI**, indispensáveis ao efetivo cumprimento do proposto neste PRJ.

Coube também a Administração da empresa traçar as perspectivas futuras de geração de receitas e custeio da operação, a fim de não comprometer o fluxo de caixa, proporcionando assim a reestruturação econômico-financeira da empresa, de modo a oferecer uma solução coletiva a todos os envolvidos (direta ou indiretamente) neste processo;

- (iv) O PRJ, ora apresentado perante o Juízo da Recuperação, atende às disposições legais contidas na Lei nº 11.101, de 09 de fevereiro de 2005 - LRF, notadamente em seu art. 53, pois apresenta a descrição detalhada dos meios de recuperação que serão empregados (inciso I), a demonstração de sua viabilidade econômica (inciso II), o laudo econômico-financeiro (inciso III); e o laudo de avaliação dos bens e ativos (inciso III);



Ao longo deste PRJ serão apresentadas informações fundamentais sobre a empresa, seu mercado de atuação, suas operações, sua estrutura de endividamento e os meios propostos para pagamento aos credores. Assim sendo, apresentamos as ações corretivas planejadas e entendidas como necessárias com o objetivo de viabilizar, nos exatos termos do art. 47 da Lei nº 11.101 /05, a superação da situação da crise econômico-financeira da **TELETAXI**, a fim de permitir a manutenção e continuidade de suas atividades enquanto fonte produtora, do emprego dos trabalhadores e dos interesses dos credores, promovendo a preservação da empresa e de sua função social e o estímulo à atividade econômica.

Todavia, destacamos que a responsabilidade pela efetividade das propostas aqui apresentadas, não é apenas da **TELETAXI**, mas de todos os credores sujeitos aos efeitos do presente PRJ.

### c) **Causas da Recuperação Judicial**

As principais e relevantes causas que vêm contribuindo para a crise econômico-financeira da **TELETAXI** são: (i) redução no faturamento bruto; (ii) redução do crédito de terceiros; (iii) aumento da taxa de juros; (iv) o aumento do endividamento e, ainda, (v) a concorrência com os principais aplicativos: “Easy Taxi”, “99 taxis” e “Uber”.

Tais fatores vêm ocasionando um momentâneo desencaixe entre suas receitas e despesas, e a corrosão do capital próprio da *Recuperanda*, conseqüentemente reduzindo a capacidade de pagamento no curto prazo de seus compromissos com os credores.

## 2. DESCRIÇÃO DA EMPRESA

### a) **Breve Histórico**

A **N.B. CAVALCANTI INTERMEDIÇÃO DE SERVIÇOS DE TAXI LTDA - EPP** teve sua origem na prestação de serviço de intermediação de táxi de forma diferenciada, a **TELETAXI** passou a buscar os seus clientes em casa, no trabalho, na faculdade em qualquer lugar sem custo adicional numa época onde este tipo de serviço não era comum que foi na década de 1980.

A história da empresa se iniciou em setembro de 1985, fruto da ideia inovadora de um empreendedor administrador, de tornar a cidade do Recife uma referência em serviço de táxi, prestando serviços de forma diferenciada e de altíssima qualidade, iniciando sua história com apenas 30 veículos, utilizando a transmissão AM por rádio frequência.

O Sucesso da **TELETAXI** foi tão grande nessa época que obrigou a empresa a investir ainda mais em tecnologia e precisou fazer uso de uma rádio transmissão mais potente, logo, a **TELETAXI** decidiu mudar o modelo de rádio frequência para a transmissão FM, aumentando sua potência com o objetivo de atender à crescente demanda no período sem pôr em risco a qualidade dos serviços prestados.

Nesse período as empresas de grande e médio porte passaram a terceirizar alguns tipos de serviços com o objetivo de reduzir custos, foi aí que veio a época de terceirização de segurança patrimonial, transporte de funcionários, restaurante etc. mais uma vez a **TELETAXI** saiu na frente e “abocanhou” um nicho de mercado que na época era uma novidade, foi aí que surgiu o cliente corporativo, onde a **TELETAXI**, colocava a disposição da empresa toda a sua frota



disponível 24 horas por dia, para transporte de funcionários e executivos, cobrando uma taxa de administração de 10% pelo serviço prestado e oferecendo facilidades no pagamento como, por exemplo: pagamentos faturados para 30 dias.

Em 2010, após chegarem a 100.000 corridas mensais, a **TELETAXI** inova mais uma vez em tecnologia e contrata uma empresa Inglesa de renome chamada “Autocab” fornecedora de sistema de despacho via satélite, com o objetivo de otimizar ainda mais a operação e atender a demanda crescente pelo serviço sem perder a qualidade.

Em 2015 o sistema “Autocab” foi substituído por um novo sistema de despacho via satélite da “Original Software”, mais tecnológico, além de investir em um aplicativo para smartphones, onde os clientes podem solicitar suas corridas via internet no celular através deste aplicativo.

Atualmente, é uma empresa especializada na intermediação de serviços de táxi, atendendo a taxistas, clientes pessoa física e clientes pessoa jurídica, através de plataformas telefônicas (Call Center), aplicativo para smartphones e atendimento por conveniadas nos Estados do Amazonas, Pará, Piauí, Ceará, Rio grande do Norte, Paraíba, Pernambuco, Alagoas, Sergipe, Bahia, Goiás, Distrito Federal, Minas Gerais, Espírito Santo, Rio de Janeiro, Mato grosso do sul, São Paulo, Paraná e Rio grande do Sul.

#### b) **Função Social**

O objetivo do presente processo de Recuperação Judicial é viabilizar a superação da crise econômico-financeira enfrentada atualmente pela **TELETAXI**, a fim de permitir a manutenção da fonte produtora, do emprego dos trabalhadores e dos interesses dos credores, promovendo a preservação e o estímulo da atividade econômica.

Portanto, não é somente o interesse do empresário que está sendo protegido, mas os interesses dos demais públicos de relacionamento com a empresa, uma vez que gera benefícios à sociedade como um todo, tais como: trabalhadores, fornecedores, instituições financeiras, governo e, até mesmo, a própria comunidade onde está inserida. Portanto, é do interesse de todos que seja permitida a oportunidade de reestruturação da *Recuperanda*, bem como, a manutenção de sua atividade empresarial.

#### c) **Capital Social e Quadro Societário**

A composição do capital social e do quadro societário da **TELETAXI** pode ser apresentada, da seguinte forma:

SÓCIO QUOTISTA	CAPITAL SOCIAL	TOTAL DE QUOTAS
NIVALDO BELO CAVALCANTI	R\$ 120.000,00	120
JULIANA GOIS CAVALCANTI	R\$ 30.000,00	30
<b>TOTAL</b>	<b>R\$ 150.000,00</b>	<b>150</b>



#### d) Descrição dos Serviços

A **TELETAXI** atua na intermediação de serviços de táxi, ou seja, atua sendo o “elo” de ligação entre o cliente e o taxista.

Existem várias formas de se intermediar o serviço de táxi e a **TELETAXI** possui em seu portfólio de serviços intermediações via aplicativos de celulares e internet, telefone (call center) e atendimento por conveniadas presente na maior parte dos estados brasileiros.

Abaixo os principais serviços da **TELETAXI**:

A **TELETAXI** desenvolveu um serviço diferenciado para seus clientes, denominado de “**TELETAXI Prime**”.

Esta nova categoria de táxis vem com o objetivo de prestar um serviço de maior qualidade.

Atualmente a empresa possui uma frota de 150 táxis, equipados com: internet via *wifi*, carregador para celulares *smarthphones*, água, bombons, além de, através de uma parceria com a Empresa de Turismo de Pernambuco (EMPETUR) disponibilizar para os clientes **TELETAXI**, um *tablet* com informações turísticas e acesso à internet.



A **TELETAXI** possui um APP que em poucos segundos a corrida solicitada estará no *smarthphone* do veículo mais próximo do local, todas as corridas são rastreadas para a segurança do cliente. As corridas podem ser pagas com cartão de crédito, basta que o cliente solicite ao motorista, as solicitações de corridas, pode ser feitas via: *smarthphone*, *android* ou *iphone*.



Além do Aplicativo, a **TELETAXI** disponibiliza para seus clientes corporativos, duas ferramentas de controle e administração de corridas, são elas: Gestor Online e Web Taxi.

Através do Gestor online é possível o cliente visualizar seus custos através de relatórios de serviço de taxi por centro de custos, além disso, também pode verificar as corridas que estão em andamento e excluir e incluir usuários.



A **TELETAXI** também disponibiliza para seus clientes corporativos o WEB Taxi que é uma aplicação de solicitação que visa agilizar o processo de pedido e recebimento por parte do motorista. A ferramenta encontra sempre o táxi livre mais perto de você, otimizando o processo de busca e envio de corrida, funcionando em computadores, tablets e notebooks.

Os clientes da **TELETAXI** com destino ao Aeroporto ou Terminal Integrado de Passageiros (TIP) possuem um serviço diferenciado que é o agendamento de sua corrida. Com o serviço “Hora Marcada”, basta o cliente ligar para a Central de Atendimento com no mínimo duas horas de antecedência de sua corrida e marcar sua hora. O taxi estará no local e horário agendado, sem risco de atrasos.

e) **Áreas de atuação**

A **TELETAXI** possui um campo de atuação a nível nacional atendendo a maior parte dos estados brasileiros, através de suas conveniadas nos Estados do Amazonas, Pará, Piauí, Ceará, Rio grande do Norte, Paraíba, Pernambuco, Alagoas, Sergipe, Bahia, Goiás, Distrito Federal, Minas Gerais, Espírito Santo, Rio de Janeiro, Mato grosso do Sul, São Paulo, Paraná e Rio grande do Sul, sendo o seu principal mercado a Capital Pernambucana.



f) **Principais fornecedores**

Os principais fornecedores da **TELETAXI** são constituídos por empresas provedoras de seus principais produtos e serviços, utilizados na prestação de serviços de intermediação de serviços de taxi, são eles: VIVO S.A.; DIGITRO TECNOLOGIA LTDA. e SERVICAR S.A.



g) **Crise Econômico-Financeira**

**2.g.1. Desaceleração da Economia Brasileira**

O ano de 2015 inicia-se com o país tendo que enfrentar uma série de problemas que mereciam atenção já há algum tempo. O cenário externo, pouco favorável, juntamente com questões relacionadas ao ambiente doméstico, acabaram determinando uma forte desaceleração do crescimento econômico.

O patamar das taxas de juros e o câmbio valorizado são duas variáveis importantes que explicam, em parte, o fraco desempenho econômico e, combinados à inflexibilidade dos preços, trazem mais incertezas quanto ao futuro. A deterioração do cenário econômico atingiu, a partir do quarto trimestre do ano 2014, o mercado de trabalho que, até então, resistia ao ciclo negativo da economia.

A desaceleração no crescimento da economia brasileira, enfrentada ao longo dos últimos anos, trouxe consigo uma queda significativa no consumo dos produtos ofertados pela *Recuperanda* quer pela queda no Índice de Confiança do Consumidor (menos propenso ao consumo), quer pela queda nos investimentos propiciada por essa desaceleração.

O efeito perverso desses dois fatores pode ser identificado nos gráficos que abaixo demonstramos:

Gráfico 1:

O Índice de Confiança do Consumidor (ICC) da Fundação Getúlio Vargas recuou 2,7% entre março e abril de 2016. Ao passar de 67,1 para 64,4 pontos, o índice atinge o menor nível da série iniciada em setembro de 2005.

“A queda do índice foi influenciada pela piora da percepção em relação à situação financeira familiar que, por sua vez, é reflexo da combinação de alguns fatores: aceleração da inflação de alimentos, piora das avaliações sobre o mercado de trabalho e dificuldades para redução do grau de endividamento. Nem mesmo a renda extra auferida no período e a maior oferta de empregos temporários foram suficientes para reduzir a insatisfação e o pessimismo em relação aos próximos meses”, afirma Viviane Seda Bittencourt, Coordenadora da Sondagem do Consumidor.



### Índice de Confiança do Consumidor (dessazonalizado)



Gráfico 2:

O Produto Interno Bruto (PIB) brasileiro recuou 5,9% no quarto trimestre de 2015, em relação aos três meses últimos meses de 2014.

O PIB trimestral brasileiro começou a cair em relação ao ano anterior a partir do segundo trimestre de 2014, ou seja, desse período até o final de 2015 já se passaram quase dois anos amargando uma desaceleração da economia que ainda não foi resolvida em 2016. Previsões apontam leve recuperação com crescimento de 0,59% (conforme matéria divulgada na revista valor econômico em 15 de fevereiro de 2016), porém, nada comparados aos níveis anteriores a 2014.

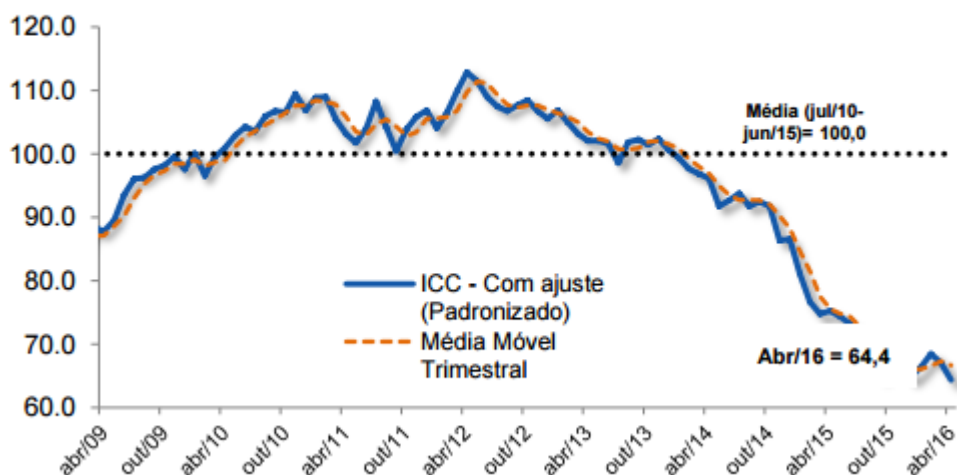
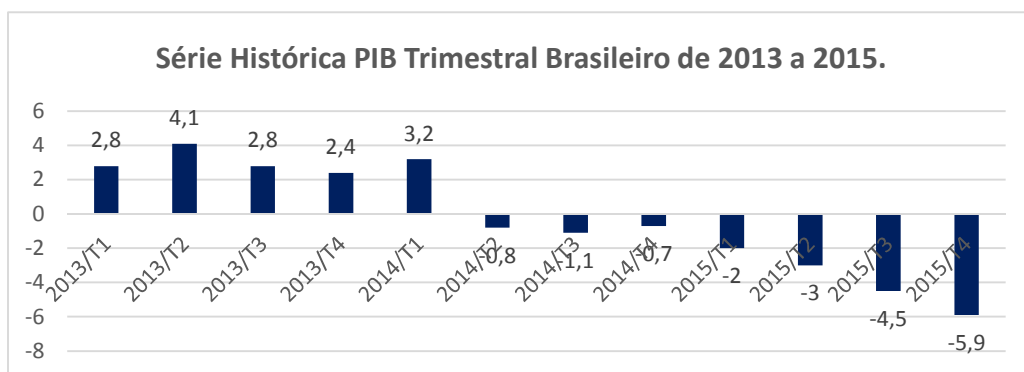

Fonte: Instituto Brasileiro de Geografia e Estatística (IBGE). Adaptado.

A desaceleração da atividade econômica, o fraco desempenho da economia internacional, as elevações sucessivas da taxa básica de juros e o câmbio apreciado contribuíram para a elevação da dívida pública bruta e do déficit externo, acompanhados pela aceleração dos índices de inflação.



O endividamento passou a aumentar de forma recorrente, reduzindo a capacidade da *Recuperanda* de honrar os pagamentos de seus credores, enfrentando momentânea crise de liquidez, a qual terá sua viabilidade atestada através dos instrumentos e prazos previstos na Lei 11.101/05.

O endividamento passou a aumentar de forma recorrente, reduzindo a capacidade da **TELETAXI** de honrar os pagamentos de seus credores, enfrentando momentânea crise de liquidez, a qual terá sua viabilidade atestada através dos instrumentos e prazos previstos na Lei nº 11.101/05.

## 2.g.2. Reflexos da crise na **TELETAXI**

O principal motivo para a crise na **TELETAXI** foi o atraso no desenvolvimento tecnológico das ferramentas de atendimento ao cliente, que culminou com as seguintes consequências: i) perda de mercado para os concorrentes; ii) redução do faturamento pela saída dos taxistas e migração dos clientes pessoa física (principalmente para os aplicativos: *Easy Taxi*, *99 Taxis* e *Uber*); iii) diminuição do faturamento dos clientes corporativos devido à crise econômica do país; e iv) alto grau de endividamento junto aos credores.

Em 2011 a **TELETAXI** contratou a “Autocab”, empresa renomada internacionalmente e muito conhecida, por sua qualidade na prestação de serviços de despachos de corridas de táxi via satélite, ao redor do mundo.

O objetivo desta contratação era de implantar um projeto para reduzir as chamadas no *call center* e iniciar as atividades via aplicativo para celulares *smarthphones* reduzindo o tempo de espera dos clientes.

Após um alto custo na aquisição do *software* e *hardware* e do alto endividamento junto a instituições financeiras para implantação do aplicativo **TELETAXI**, a “AUTOCAB” não cumpriu a sua parte conforme contratada. Passados dois anos de contrato, a “Autocab” falhou na entrega do produto e a **TELETAXI** iniciou uma batalha pelo cumprimento do contrato, sendo necessário até comparecer a matriz da empresa na cidade de Manchester, no Reino Unido.

Em 2014, depois de muita pressão e ameaça de processo por parte da **TELETAXI**, a “Autocab” entrega uma ferramenta incompleta, sem qualidade e que não funcionava.

Em 2015, depois de muita insistência foi liberado uma nova versão deste aplicativo, mas não era adequado para a realidade brasileira, foi solicitado alterações, porém a “Autocab” não aceitou.

Pelas razões anteriormente citadas, alheias à vontade dos seus sócios, porém visando a continuidade dos negócios, em abril de 2016, a **TELETAXI** decidiu entrar com o pedido de Recuperação Judicial.



### 3. DESCRIÇÃO DO MERCADO DE ATUAÇÃO

O mercado de táxi no Brasil vem passando por uma fase de transformação, ou seja, os taxistas estão cada vez mais se rendendo a tecnologia para poderem aumentar o faturamento dos serviços.

Desde o ano de 2012, o Brasil vem sendo “invadido” por grandes aplicativos de chamadas de táxis, e compartilhamento de corridas, dentre eles podemos citar: *99taxis*, *Easy taxi*, *Taxijá* e *Uber*.

A entrada desses aplicativos no nosso país tem provocado efeitos negativos para as empresas intermediadoras de serviços de táxi, em sua maioria empresas de rádio táxi e cooperativas, pois, tais aplicativos são concorrentes diretos e prestam um serviço muito mais barato, porém de qualidade duvidosa, segundo as empresas intermediadoras de taxi no Brasil.

O Aplicativo “*99Taxis*” é “totalmente de graça”, ou seja, não tem receita, não existe custo para o taxista e muito menos para o consumidor do táxi. A “*99taxis*” está vendo a oportunidade de gerar receitas através de um sistema de pagamentos dentro do aplicativo, além do serviço corporativo, que vem sendo desenvolvido pela empresa para emissão de boletos eletrônicos segundo matéria divulgada no portal G1, em 4 de fevereiro de 2014.

A “*Easy Taxi*”, cobra R\$ 2,00 reais por corrida, além de obter receitas por meio dos pagamentos eletrônicos feitos na plataforma e as publicidades e acordos comerciais, conforme afirma Tallis Gomes, Fundador da *Easy Taxi*, em matéria divulgada no portal G1.

A “*Taxijá*” desenvolveu um sistema para empresas onde cada funcionário da empresa cliente possui uma senha e através desta, o mesmo pode fazer o consumo de táxi pelo aplicativo “*Taxijá*”, e o valor correspondente as corridas serão somadas e pagas via boleto gerado pela “*Taxijá*”, por enquanto a cobertura está limitada a cidade de São Paulo, conforme matéria divulgada no portal G1, em 4 de fevereiro de 2014.

Outro aplicativo que vem incomodando as intermediadoras e também os taxistas é o aplicativo “*Uber*”. Este aplicativo é especializado no transporte alternativo de passageiros e corridas compartilhadas, possui uma frota nova e serviços diferenciados, como bebidas, balas além de permitir que uma corrida seja paga por mais de uma pessoa.

O “*Uber*” ainda não foi regulamentado, portanto, não paga taxas para órgãos públicos, não precisa de licença da prefeitura, não exige curso específico e não tem mensalidade por parte do motorista. Os taxistas estão em forte guerra contra o “*Uber*”, pois os custos para se manter no “*Uber*” são bem menores do que os custos para se manter um taxista em qualquer município do país. Além disso, a demanda pelo consumo de táxi comum está sendo dividida com os motoristas do “*Uber*”, trazendo prejuízos ainda maiores para os taxistas e empresas intermediadoras do serviço de táxi.

O taxista paga uma média de R\$ 800 a R\$ 1.000 por mês às empresas intermediadoras, fora as taxas extras e cobranças por equipamentos utilizados no dia a dia.

As questões relacionadas acima têm provocado uma “fuga” de taxistas da empresa intermediadoras para os aplicativos, fazendo com que a captação de recursos com mensalidades e as taxas cobradas por corridas sejam reduzidas, provocando crise e até a falência de muitas empresas no mercado de táxis no Brasil.



Assim como os taxistas, as empresas intermediadoras travam uma guerra contra os aplicativos, exigindo das prefeituras a regulamentação, a concorrência leal, o respeito, a legislação e a fiscalização dos taxistas associados ao aplicativo por motivos de segurança, só assim os aplicativos passarão a concorrer com as empresas intermediadoras por igual.

#### 4. ESTRATÉGIA

A **TELETAXI** possui como estratégia para soerguimento da empresa e viabilidade do pagamento aos credores, as principais ações:

- a) Em junho/2016 foi lançado o novo serviço denominado **TELETAXI Prime**. Inicialmente, com 150 táxis nesta modalidade, estimando acréscimo de 10% no faturamento corporativo em 2017, em relação a 2016.
- b) Aumento de aproximadamente 20% da frota de táxis, saindo de 500 para 600 táxis até início de 2017;
- c) Crescimento de 50% do faturamento com cartão de crédito.
- d) Negociação com a operadora de cartão de crédito “Cielo” para inclusão da modalidade cartão de débito;
- e) A taxa de manutenção cobrada da **TELETAXI** aos taxistas pelo uso da modalidade cartão de crédito passará de 7% para 10%, a partir de agosto de 2016;
- f) Aumento da abrangência geográfica do **APP TELETAXI** para todo território nacional.

Como resultado das principais ações, a expectativa da **TELETAXI** é obter uma margem EBITDA de 20% sobre a receita operacional líquida, por ano.



## 5. PLANO DE RECUPERAÇÃO

### 5.1. Cronograma Estimado do Processo de Recuperação Judicial

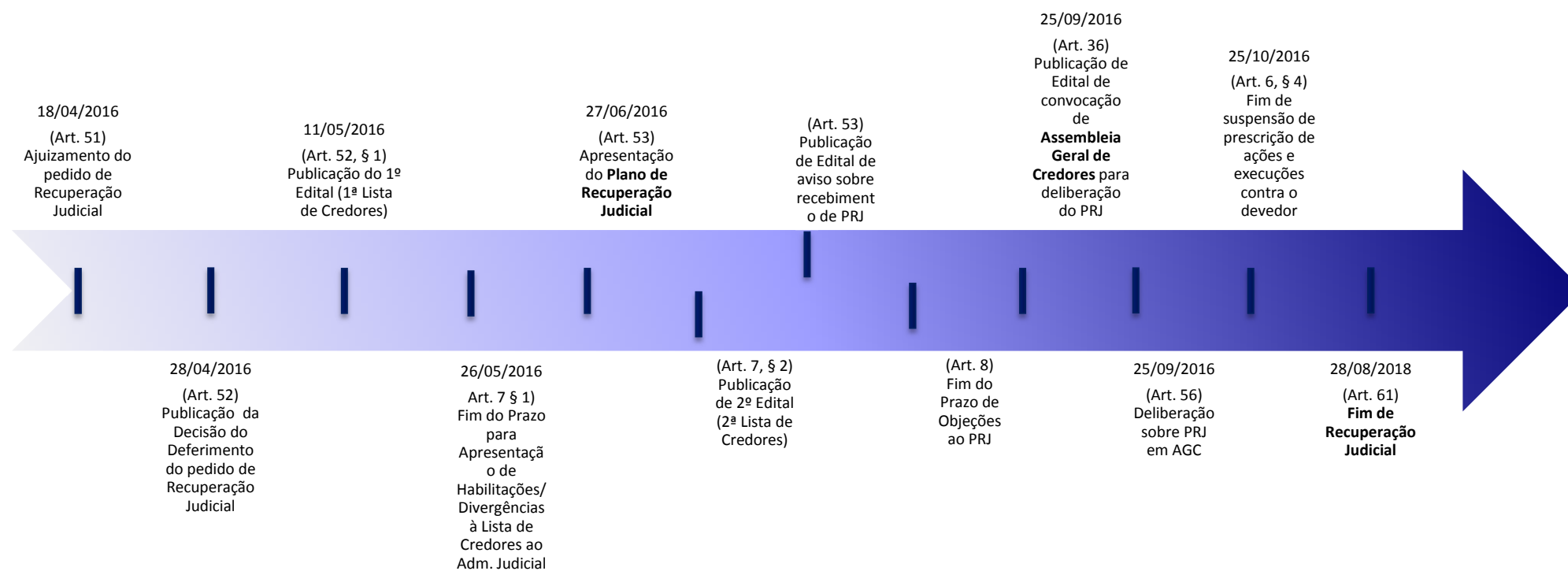

## 5.2. Meios Empregados na Recuperação

O artigo 50 da LRF dispõe, de forma exemplificativa, sobre os meios de recuperação econômica e financeiros a serem utilizados por empresas em Recuperação Judicial. A **TELETAXI**, no entanto, reserva-se no direito de gozar de todos os meios previstos em Lei, assim como, daqueles ainda que não previstos, tornem-se necessários a sua reestruturação e recuperação. Assim sendo, para cumprimento do art. 53, inciso I da LRF, a **TELETAXI** descrimina neste PRJ, de forma minuciosa, os meios de recuperação que serão empregados em sua reestruturação e recuperação, a saber:

### 5.2.1. Alienação Total ou Parcial de Ativos

Eventuais alienações e dação em pagamento de ativos permanentes relacionados no Laudo de Avaliação de Bens e Ativos da *Recuperanda* ocorrerão na forma do art. 142 da Lei 11.101/2005.

A Empresa poderá, ainda, havendo motivo justificado, alienar/dar em pagamento os bens do seu ativo permanente de forma direta, composto de Unidades Produtivas Isoladas (UPI's) e bens móveis, consoante dispõem os arts. 144 e 145 da LRF.

Se necessária à sua reorganização econômica-financeira, a **TELETAXI** poderá ainda alienar, ou quaisquer de suas Unidades Produtivas Isoladas (UPI's).

Desde já, a *Recuperanda* demonstra quais são suas Unidades Produtivas Isoladas (UPI's), sem prejuízo de posterior retificação para inclusão de novos bens, sendo elas: todos os bens previamente relacionados no Laudo de Avaliação de Bens e Ativos (Anexo 3).

A alienação/dação de bens e/ou UPI's, por quaisquer de suas modalidades, deverá respeitar as condições que abaixo se seguem:

O preço de aquisição de cada bem ou UPI's seja, no mínimo, equivalente ao valor fixado no Laudo de Avaliação de Bens e Ativos que integra este PRJ (Anexo 3), admitindo-se a venda a preço de mercado à época da alienação/dação, sendo vedada a venda/dação de quaisquer dos ativos a que se refere essa cláusula por preço vil;

- (a) Autorização judicial para procedimento da alienação/dação nos moldes dos artigos 144 e 145 da lei nº 11.101/05; e
- (b) Eventual alienação/dação de bens objetos de garantia real e alienação fiduciária deverão, para tanto, contar com a anuência dos credores titulares desses bens, tudo isso nos moldes do §1º do art. 50 da Lei nº 11.101/05 devendo o respectivo credor, na hipótese de recusa, justificar sua decisão.

Em nenhuma hipótese haverá sucessão da adquirente dos bens, inclusive das Unidades Produtivas Isoladas (UPI's) em qualquer das dívidas e obrigações da **TELETAXI**, inclusive as de natureza tributária, trabalhista e decorrentes de acidente de trabalho, com exceção daquelas expressa e excepcionalmente assumidas pela adquirente na forma do contrato que vier a ser celebrado entre as partes, nos termos do parágrafo único, do art. 60 da Lei nº 11.101/05.



### **5.2.2. Arrendamento e Aluguel de Ativos**

A *Recuperanda* poderá alugar ou arrendar ativos que façam parte da relação constante do Anexo 3 ao presente PRJ, quer isoladamente ou mesmo em unidades produtivas isoladas (UPI's).

### **5.2.3. Reorganização Societária e Associações**

A **TELETAXI** poderá tomar medidas para reorganizar sua constituição societária. A qualquer momento, após a homologação do presente plano, poderá reorganizar-se através de processo de:

- i) Cisão, incorporação, fusão ou transformação de sociedade. Esse procedimento poderá ser utilizado, inclusive, para aproveitamento de prejuízos fiscais;
- ii) Constituição de subsidiária integral, ou cessão de cotas ou ações, respeitados os direitos dos sócios;
- iii) Associação a investidores através de cessão parcial ou total do controle societário;
- iv) Alteração do objeto social da empresa, e de sua razão social;
- v) Transferência de ativos, contratos de prestação de serviços e acervos técnicos para uma nova sociedade, em conformidade com as regras previstas na legislação vigente à época que dispõe sobre as sociedades;

A adoção de quaisquer dessas medidas está condicionada a não inviabilização ou afetação, total ou parcial, do cumprimento do plano, ficando a **TELETAXI** e a empresa sucessora obrigadas nos termos deste plano. As medidas deverão sempre visar à viabilidade e o cumprimento deste plano, sob a fiscalização do administrador judicial, e o atendimento às estratégias da empresa.

### **5.2.4. Oportunidades de negócios destinadas à Readequação de suas Atividades**

Tendo em vista a adequação e melhoria das práticas e processos da empresa, a **TELETAXI** poderá iniciar e/ou descontinuar linhas de produtos e serviços com o objetivo final de incrementar os negócios e a rentabilidade dos mesmos.

Caso os ativos, ligados às atividades descontinuadas, tornem-se disponíveis, a *Recuperanda* poderá aliená-los em conformidade com o exposto no item 5.2.1., deste capítulo.

A adoção deste meio, disposto para atender às estratégias empresariais, objetiva viabilizar o cumprimento deste plano.



### **5.2.5. Reorganização Administrativa e Adoção de Práticas De Governança Corporativa**

A **TELETAXI** poderá adotar medidas que visem à reestruturação organizacional da empresa e de governança corporativa, de forma que as atividades de gestão sejam realizadas atendendo aos parâmetros de eficiência e eficácia. Para esse fim, poderá alterar total, ou parcialmente, a atual formação da equipe de profissionais ou os órgãos administrativos.

A empresa compromete-se a buscar e cultivar um time de administradores que prezem pela excelência da gestão e adotem práticas de governança corporativa, ajudando a empresa a aperfeiçoar sua atuação empresarial.

### **5.2.6. Concessão de Prazos e Condições Especiais para Pagamento Das Obrigações Vencidas de seus Devedores**

A **TELETAXI** poderá propor aos seus devedores, com dívidas vencidas há mais de 30 (trinta) dias, descontos para quitação das mesmas, ofertando percentuais de redução variável e proporcional ao tempo de atraso.

O objetivo desta medida será a realização dos recebíveis duvidosos, os quais auxiliarão na geração de caixa; e, conseqüentemente, na viabilização do pagamento aos credores.

### **5.2.7. Capitalização**

A **TELETAXI** poderá adotar, isolada ou cumulativamente, procedimentos de capitalização, inclusive com a possibilidade de alteração do controle societário e oferecimento de bens em garantia.

### **5.2.8. Novação da Dívida do Passivo, Equalização dos Encargos Financeiros e Outras Avenças**

A aprovação e homologação deste PRJ implicam na novação das dívidas da **TELETAXI**, na forma estabelecida neste PRJ.



## 6. ESTRUTURA DE ENDIVIDAMENTO DA RECUPERANDA

Os credores concursais são todos aqueles (pessoas físicas e jurídicas) que possuam crédito vencidos e vincendos, inclusive aqueles que a *Recuperanda* tem por obrigação de fazer ou dar, conforme determina o caput do art. 49 c/c art. 51, III da Lei 11.101/2005 – LRF, ainda que ilíquidos, cujo fato gerador da causa tenha ocorrido até 18/04/2016 (data do pedido da recuperação judicial).

A *Recuperanda* apresentou na petição inicial sua primeira lista de credores contendo os créditos líquidos, sendo certo que a lista poderá ser alterada, através dos meios legais (habilitações, divergências, impugnações e ação ordinária), a pedido da própria *Recuperanda*, qualquer credor, administrador judicial ou Ministério Público, seja para alterar valor ou classificação de créditos listados, seja para excluir créditos lançados, seja para incluir créditos não lançados, inclusive os de obrigação de fazer ou dar que vierem a ser liquidados.

O montante dos créditos líquidos na data-base da elaboração deste Plano de Recuperação Judicial é de R\$ 5.173.905,21 (cinco milhões, cento e setenta e três mil, novecentos e cinco reais e vinte e um centavos), assim classificados:

CLASSIFICAÇÃO	QTD.	Valor Nominal R\$	Valor Atualizado R\$
CLASSE I (TRABALHISTAS)	-	-	-
CLASSE II (GARANTIA REAL)	-	-	-
CLASSE III (QUIROGRAFÁRIOS)	6	5.167.417,21	5.167.417,21
CLASSE IV (MICROEMPRESAS)	2	6.488,00	6.488,00
<b>TOTAL GERAL DE CREDITORES</b>	<b>8</b>	<b>5.173.905,21</b>	<b>5.173.905,21</b>

## 7. PROPOSTA DE PAGAMENTO

### 7.1. Aspectos Gerais

Os valores devidos aos credores serão pagos por meio de transferência direta de recursos à conta bancária do respectivo credor, o qual deverá indicar através do endereço eletrônico [financeiro@teletaxirecife.com.br](mailto:financeiro@teletaxirecife.com.br) e [juliana@teletaxirecife.com.br](mailto:juliana@teletaxirecife.com.br), a conta bancária de sua titularidade para tal finalidade, em até 15 (quinze) dias antes da data de início dos pagamentos, sendo certo que qualquer alteração nesses dados deve ser comunicada à *Recuperanda* pelo prazo de 24 (vinte e quatro) meses a partir da homologação do presente PRJ. Decorridos 24 (vinte e quatro) meses após a data de publicação da decisão de concessão da RJ e homologação do PRJ, eventuais mudanças de dados bancários devem ser encaminhadas à Empresa através de correspondência postal com AR (Aviso de Recebimento), no endereço de sua sede.

Em caso de não haver indicação da referida conta corrente, os valores ficarão disponíveis no departamento administrativo-financeiro da **TELETAXI**, na cidade de Jaboatão dos Guararapes, Pernambuco, pelo prazo máximo de até 05 (cinco) dias úteis, contados a partir da data prevista para o pagamento.



Os valores não resgatados pelos credores após o referido prazo serão redirecionados para as operações da **TELETAXI**, devendo o credor solicitar novo agendamento junto ao departamento administrativo-financeiro para o devido recebimento do crédito.

O pagamento dos valores eventualmente não recebidos por ausência das devidas informações bancárias acima referidas a serem fornecidas pelo(s) credor(es), iniciar-se-á ou mesmo será retomado (caso em que tenha havido mudança de domicílio bancário do credor após o início de seus recebimentos, entretanto não tendo sido tal alteração informada à *Recuperanda* conforme disposto nesta cláusula), no primeiro vencimento de sua Classe, após 5 (cinco) dias da devida informação prestada, que passará a ser considerado o primeiro pagamento de seu fluxo, ou o pagamento seguinte de seu fluxo em caso de retomada, passando então a vigorar todas as regras aplicáveis a sua classe de credores; excetuando-se a carência, quando prevista, uma vez que a mesma já terá sido cumprida.

Sobre os valores referidos no parágrafo anterior, não haverá incidência do índice de caderneta de poupança durante o período em que o pagamento não se deu por lapso de informações do credor à **TELETAXI**.

Não será considerado descumprimento do presente PRJ, os pagamentos não realizados em função dos credores não terem informado suas respectivas contas correntes bancária e/ou não terem solicitado o novo agendamento.

Na hipótese de habilitações de créditos retardatárias, deverão ser respeitadas as seguintes condições:

- a) Se a habilitação do crédito ocorrer antes ou durante a carência, o pagamento será iniciado a partir do termo final do prazo de carência, de acordo com a regra prevista para a respectiva classe;
- b) Se a habilitação do crédito ocorrer após o prazo de carência, o pagamento da primeira parcela, ou da continuidade da seqüência de suas parcelas, será efetuado no mês subsequente à respectiva habilitação, desde que o credor informe a conta bancária de sua titularidade.

As propostas de pagamento aqui formuladas poderão ser alteradas em razão de eventual vigência de ato normativo publicado pelo Poder Público, cujas condições sejam mais benéficas para a *Recuperanda*.

Os depósitos recursais e eventuais bloqueios judiciais, até o limite de valor devido ao credor, poder-lhes-ão ser convertidos; todavia, o eventual excedente será creditado a **TELETAXI**.

Caso haja crédito remanescente devido ao credor, este será quitado conforme disposto a seguir na proposta de pagamento deste PRJ.

## 7.2. Credores Concursais

A seguir, apresentamos as propostas de pagamento de cada classe de credores concursais que compõem este PRJ:



### **7.2.1. Credores Classe I – Trabalhistas**

A **TELETAXI** não possui credores classe I - trabalhistas.

Entretanto, em eventual habilitação de credores cujos créditos sejam classificados como integrantes desta classe I, serão quitados sem carência e sem deságio sobre o valor nominal do crédito, deduzidos integralmente os juros moratórios e todas as multas, seja qual for a natureza e origem, inclusive por descumprimento de acordos. O pagamento será realizado em 12 (doze) parcelas iguais, mensais, e sucessivas, desembolsadas no último dia útil do mês, iniciando o pagamento no primeiro mês subsequente à homologação deste PRJ.

### **7.2.2. Credores Classe II – Garantia Real**

A **TELETAXI** não possui credores classe II – garantia real.

Entretanto, em eventual habilitação de credores cujos créditos sejam classificados como integrantes desta classe II, estes após a habilitação do crédito no processo de recuperação judicial, desde que aprovado o PRJ e concedida à recuperação judicial, será quitado de acordo com a proposta de pagamento aos credores Classe III - Quirografários disposta no item 7.2.3.do presente PRJ.

### **7.2.3. Credores Classe III - Quirografários**

Os credores da Classe III, em consonância com a regra do Art. 50, inciso XII, da LRF, serão quitados da seguinte forma:

- a) Deságio de 60% (sessenta por cento) sobre o valor nominal do crédito de cada credor.
- b) Carência total (principal e juros) até o 15º mês, a contar da data da homologação do presente PRJ.
- c) Remuneração mensal (correção monetária e juros), pela variação do índice da Caderneta de Poupança, a partir do 16º mês após a homologação do PRJ, que incidirá sobre o saldo devedor.
- d) O pagamento será realizado em 72 (setenta e duas) parcelas mensais e consecutivas, a partir do 16º mês após a homologação do PRJ, a serem desembolsadas no último dia do mês.

### **7.2.4. Credores Classe IV - Microempresas ou Empresas de Pequeno Porte**

Os credores da Classe IV, em consonância com a regra do Art. 50, inciso XII, da LRF, serão quitados de acordo com:

- a) Não será aplicado deságio sobre o valor nominal do crédito de cada titular.
- b) Não haverá período de carência. O pagamento do principal será realizado em 12 (doze) parcelas iguais, mensais, e sucessivas, desembolsadas no último dia útil do mês, iniciando o pagamento no primeiro mês subsequente à homologação deste PRJ.



- c) A remuneração mensal será com base no índice da Caderneta de Poupança a partir da homologação do PRJ.

### 7.3. Credores Financiadores

Os credores sejam concursais ou mesmo não sujeitos à recuperação judicial, que aderirem e submeterem os seus créditos, total ou parcialmente, aos termos deste PRJ junto a **TELETAXI**, em virtude do disposto no art. 49, §§ 3º e 4º, poderão ser considerados credores financiadores, de acordo com os critérios abaixo definidos, podendo a empresa se reservar do direito de negociar com os mesmos, desde que optem pela forma de pagamento alternativa apresentada no item 7.2. supra, ou que atendam ao que está disposto a seguir:

#### a) Fornecedores de materiais e serviços

Para os Credores fornecedores e prestadores de materiais e serviços considerados essenciais pela administração da *Recuperanda* que mantiverem o fornecimento de materiais e serviços de forma continuada e sem restrição de crédito, e que concedam novos limites de crédito, reserva-se o direito de efetuar negociações compatíveis com as necessidades desses credores e a capacidade de pagamento da empresa em recuperação judicial, independente da regra de pagamento contidas no “PRJ”, podendo excluir o deságio, parcial ou na totalidade e/ou alinhar o prazo de pagamento do valor devido à capacidade efetiva de geração de caixa, em termos a serem ajustados pelas partes;

#### b) Instituições financeiras e equiparadas

Para as instituições financeiras ou equiparadas que concederem novas linhas de crédito e/ou liberação de novos recursos, com taxas de juros competitivas, incluindo-se a liberação de ativos financeiros e outros, tais como bens dados em garantia.

Também serão considerados “parceiros” as instituições financeiras ou assemelhadas que prestem serviços ou formalizem parcerias, de forma continuada, que sejam necessários à gestão e/ou operação, bem como, que tenham aderência à operação e gerem fonte alternativa de receita para **TELETAXI**, tais como: Administração da Folha de Pagamentos dos funcionários; manutenção de contas correntes e/ou aplicações financeiras, e outros novos negócios e serviços compatíveis com a identidade e natureza da empresa *Recuperanda*.

Os credores que aderirem a essa modalidade, limitado a necessidade de novas captações da empresa *Recuperanda*, poderão efetuar negociações compatíveis com suas necessidades e a capacidade de pagamento da **TELETAXI**, podendo as partes ajustar, por exemplo, a exclusão do deságio, parcial ou na totalidade e/ou alinhar o prazo de pagamento do valor de acordo com a capacidade efetiva de geração de caixa da empresa, alterando prazos de carência e liquidação dos respectivos créditos.



### 7.1. Credores Aderentes (Não sujeitos a Recuperação Judicial)

Credores Aderentes - Não Sujeitos à Recuperação Judicial que sujeitarem seus créditos aos termos deste PRJ, caso tenham celebrado termo de adesão a qualquer tempo e se tornado credores aderentes. Os termos de adesão deverão ser apresentados formalmente por correspondência a ser protocolizada na sede do principal estabelecimento da **TELETAXI** ou no escritório do Administrador Judicial e, não podendo ser substituídos ou alterados por outras disposições que não as constantes deste PRJ. Alternativamente, o credor aderente, uma vez tendo aderido ao PRJ, poderá junto com a **TELETAXI**, podendo as partes ajustar, por exemplo, a exclusão do deságio, parcial ou na totalidade e/ou alinhar o prazo de pagamento do valor de acordo com a capacidade efetiva de geração de caixa da empresa, alterando prazos de carência e liquidação dos respectivos créditos.



**8. DEMONSTRAÇÃO DO FLUXO DE PAGAMENTOS AOS CREDORES CONCURSAIS POR CLASSE**

CLASSIFICAÇÃO	Valor Atualizado	Deságio	Ano 1	Ano 2	Ano 3	Ano 4	Ano 5	Ano 6	Ano 7	Ano 8
			Ano 2016	Ano 2017	Ano 2018	Ano 2019	Ano 2020	Ano 2021	Ano 2022	Ano 2023
	R\$	R\$	R\$	R\$	R\$	R\$	R\$	R\$	R\$	R\$
CLASSE I - TRABALHISTA	-	-	-	-	-	-	-	-	-	-
CLASSE II - GARANTIA REAL	-	-	-	-	-	-	-	-	-	-
CLASSE III - QUIROGRAFÁRIO	5.167.417	(3.100.450)	-	-	(492.237)	(470.073)	(447.908)	(425.744)	(403.579)	(381.414)
CLASSE IV - MICRO EMPRESA	6.488	-	(1.144)	(5.555)	-	-	-	-	-	-
CREDOR FINANCIADOR	-	-	-	-	-	-	-	-	-	-
<b>TOTAL</b>	<b>5.173.905</b>	<b>(3.100.450)</b>	<b>(1.144)</b>	<b>(5.555)</b>	<b>(492.237)</b>	<b>(470.073)</b>	<b>(447.908)</b>	<b>(425.744)</b>	<b>(403.579)</b>	<b>(381.414)</b>



## 9. DISPOSIÇÕES FINAIS

O objetivo do Plano de Recuperação Judicial (PRJ), previsto na Lei nº 11.101 /05, é permitir que as empresas em dificuldades financeiras mantenham suas atividades, cumpram sua função social, gerem empregos e renda, de forma que retomem e/ou reforcem suas operações na economia. Em função disto, entende-se que os benefícios alcançados serão revertidos em prol da sociedade, não sendo exclusivos dos administradores, credores e funcionários da **TELETAXI**.

É importante destacar que o presente PRJ está embasado em premissas e expectativas futuras, que muito embora sejam realistas, não é possível garantir que ocorram da mesma forma. Assim, caso as projeções não se confirmem (por superestimação ou subestimação), será necessária a revisão destas para adequação à nova realidade econômico-financeira do momento e ao plano de pagamento proposto acima.

A necessidade de recomposição do caixa da **TELETAXI** e a liquidação de seu passivo junto aos seus credores reforçam a proposição de carência para início dos pagamentos e redução da dívida; bem como, a não incidência de juros, mora, multas, correção monetária, penalidades e indenizações.

Este plano e todas as obrigações citadas serão regidos e interpretados de acordo com as leis vigentes na República Federativa do Brasil.

Após o prazo legal de 02 (dois) anos, contados a partir da homologação judicial, cumpridas as obrigações previstas no presente PRJ, a **TELETAXI** poderá requerer ao Juízo a extinção do processo.

Por fim, a diretoria da **TELETAXI** entende que a recuperação econômico-financeira passa pela reestruturação das operações, como forma de manter a geração de riquezas, tributos, empregos, melhora do valor econômico e qualidade dos ativos e, não obstante, a quitação dos credores concursais, nos termos e condições apresentadas e aprovadas.

## 10. ANEXOS

- Anexo I – Relação de Credores
- Anexo II – Laudo Econômico-Financeiro
- Anexo III – Laudo de Avaliação de Bens e Ativos

Recife, 22 de junho de 2016.

**N.B. CAVALCANTI INTERMEDIÇÃO DE SERVIÇOS DE TAXI LTDA – EPP**

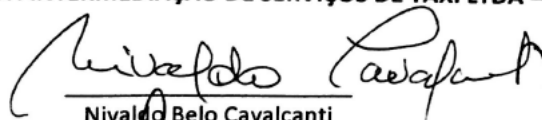
  
Nivaldo Belo Cavalcanti

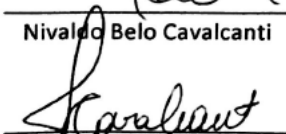
  
Juliana Gois Cavalcanti



**N. B. CAVALCANTI INTERMEDIÇÃO DE SERVIÇOS DE TÁXI LTDA - EPP (TELETÁXI)**  
**RELAÇÃO SINTÉTICA DE CREDORES COM QUIROGRAFÁRIOS - CLASSE III**

**ANEXO I**

<b>ITEM</b>	<b>CLASSE</b>	<b>CREDOR</b>	<b>VALOR R\$</b>
1	Classe III	BANCO BRADESCO S.A.	396.052,33
2	Classe III	BANCO DO BRASIL S.A.	2.967.426,17
3	Classe III	DIGITRO TECNOLOGIA LTDA	4.000,00
4	Classe III	FELIX COMBUSTIVEIS PIEDADE LTDA	378.035,61
5	Classe III	ITAÚ UNIBANCO S.A.	1.199.264,11
6	Classe III	SERVICAR S/A	222.638,99
<b>TOTAL</b>			<b>5.167.417,21</b>



Este documento foi gerado pelo usuário 031.\*\*\*.\*\*\*-17 em 16/05/2024 10:05:53

Número do documento: 16062216445034000000012246739

<https://pje.tje.jus.br:443/1g/Processo/ConsultaDocumento/listView.seam?x=16062216445034000000012246739>

Assinado eletronicamente por: GUILHERME PINHEIRO LINS E SERTORIO CANTO - 22/06/2016 16:53:25

**N. B. CAVALCANTI INTERMEDIÇÃO DE SERVIÇOS DE TÁXI LTDA - EPP (TELETÁXI)**  
**RELAÇÃO SINTÉTICA DE CREDORES MICRO E PEQUENAS EMPRESAS - CLASSE IV**

**ANEXO I**

<b>ITEM</b>	<b>CLASSE</b>	<b>CREDOR</b>	<b>VALOR R\$</b>
1	Classe IV	ALEC CONTABIL LTDA - EPP	15.760,00
2	Classe IV	ANJO PESCA IND COM PESCADOS	21.635,00
<b>TOTAL</b>			<b>37.395,00</b>



Este documento foi gerado pelo usuário 031.\*\*\*.\*\*\*-17 em 16/05/2024 10:05:53

Número do documento: 16062216445034000000012246739

<https://pje.tje.jus.br:443/1g/Processo/ConsultaDocumento/listView.seam?x=16062216445034000000012246739>

Assinado eletronicamente por: GUILHERME PINHEIRO LINS E SERTORIO CANTO - 22/06/2016 16:53:25

LAUDO ECONÔMICO-FINANCEIRO

21 de junho de 2016

A

***N.B. CAVALCANTI INTERMEDIÇÃO DE SERVIÇOS DE TAXI LTDA. EPP - em recuperação judicial***  
Recife - PE

À atenção dos Srs. Diretores

Prezados Senhores,

Em cumprimento ao nosso contrato de prestação de serviços, apresentamos o Laudo econômico-financeiro consolidado do ***N.B. CAVALCANTI INTERMEDIÇÃO DE SERVIÇOS DE TAXI LTDA. EPP***, (denominada neste Laudo econômico-financeiro como "*Recuperanda*", "*Empresa*" ou "*Teletaxi*"), em Recuperação Judicial por meio do processo nº 0013441-55.2016.8.17.2001, movido na 24ª Vara Cível de Recife, Estado de Pernambuco.

O presente Laudo Econômico Financeiro é apresentado em atendimento ao que dispõe o art. 53 – II e III da Lei. 11.101/05 e é parte integrante e inseparável do Plano de Recuperação Judicial - "*PRJ*" do *TELETAXI*, como Anexo – II.

O pleno entendimento do presente Laudo se dará, só e somente só, quando analisado conjuntamente com o conteúdo do *PRJ* do qual é parte integrante e inseparável.

O estudo ora apresentado baseou-se em: (i) informações públicas relevantes, incluindo estudos setoriais, pesquisas e análises econômicas e de mercado; (ii) demonstrativos financeiros, relatórios gerenciais e dados coletados junto à alta administração e quadro gerencial das Recuperandas; (iii) consultas a seu sistema de informações gerenciais e contábeis.



## 1. ESCOPO DOS TRABALHOS

Este Laudo teve por objetivo apresentar e atestar as projeções do resultado econômico e do fluxo de caixa consolidado da *Recuperanda*, conforme requerido pelo artigo 53, inciso III da Lei de Recuperação e Falências nº 11.101/05, devendo compor o Plano de Recuperação Judicial da *Recuperanda*.

## 2. ABRANGÊNCIA E LIMITAÇÕES DO ESCOPO

A participação e o trabalho técnico desenvolvido pela **PETRA CONSULTORES** neste Laudo Econômico Financeiro foram realizados a partir da elaboração de estudos em conformidade com as estratégias, informações e premissas fornecidas pela *Recuperanda*. Essas informações são de responsabilidade exclusiva da *Recuperanda* e foram utilizadas na projeção de resultados econômico-financeiros consolidados. Tais informações indicaram as fontes de recursos e as melhores estimativas possíveis para viabilização do Plano de Recuperação Judicial, assim como demonstraram o potencial de geração de caixa da *Empresa*, e, conseqüentemente sua capacidade de amortização de suas dívidas a partir das premissas indicadas no Plano de recuperação Judicial do qual é parte integrante e inseparável.

Ressalta-se que a **PETRA CONSULTORES** não atua como perita, auditora, contadora, testemunha, gestora, nem mesmo produz compilação, revisão, validação ou qualquer outra modalidade de trabalho que gere responsabilidade pelas informações trazidas neste Laudo Econômico Financeiro, tendo sido as projeções elaboradas com base em informações da própria *Recuperanda*.

É pressuposto fundamental que todas as informações disponibilizadas para execução dos trabalhos ora propostos por parte da *Empresa*, seus diretores e sócios, administradores e empregados, foram verdadeiras, precisas e completas.

Na metodologia utilizada no estudo de viabilidade econômico-financeira, os cenários macro e microeconômico são presumidos com base em relatórios e pesquisas de fontes confiáveis e criteriosamente analisadas, porém contém estimativas que envolvem riscos e incertezas quanto à sua efetiva realização, visto que também são baseadas em fontes externas à gestão da *Recuperanda*, fora do nosso controle e o controle da *Recuperanda*.

Dessa forma, este Laudo constitui uma mera estimativa dos seus resultados futuros, cabendo esclarecimento de que eventualmente poderão ocorrer divergências entre os resultados projetados e os resultados futuros realizados.

Na sequência do acima exposto, a **PETRA CONSULTORES** não se responsabilizará, em nenhuma hipótese, pela falta de realização efetiva das referidas projeções, bem como no comportamento das projeções e no comportamento das proposições consideradas, que refletirão nos resultados apresentados neste Laudo Econômico Financeiro.



Salienta-se que não faz parte do escopo dos serviços prestados pela **PETRA CONSULTORES**, atividades relacionadas à gestão da *Empresa*, sendo essa atividade de responsabilidade exclusiva de seus administradores.

Este Laudo é de âmbito público e foi desenvolvido exclusivamente com a finalidade de suportar as informações contidas no Plano de Recuperação Judicial do processo em questão, não sendo aconselhada a análise parcial ou de trechos isolados deste Laudo, bem como a utilização do mesmo para finalidades diferentes do escopo para qual ele foi produzido.

As estimativas constantes deste Laudo foram aprovadas pela administração e gestão da *Empresa* e refletem a expectativa de sua administração quanto ao desempenho futuro dos negócios, dada a estratégia a ser adotada nos próximos anos, os quais foram projetados em número suficiente para o atendimento do que preceitua o art. 53 – incisos II e III da Lei 11.101/05.

Caso as premissas e projeções não se realizem (por superestimação ou subestimação), a *Empresa* se reserva ao direito de rever as premissas aqui expostas, para adequação à nova realidade econômico-financeira do momento e ao plano de pagamento proposto no Plano de Recuperação Judicial.

### 3. METODOLOGIA DO ESTUDO ECONÔMICO-FINANCEIRO

Para evidenciar a viabilidade econômico-financeira da proposta apresentada no PRJ e demonstrar que os meios empregados são suficientes para garantir a superação da situação de crise da *Recuperanda*, foi utilizada como metodologia a projeção do resultado operacional de forma a demonstrar as disponibilidades atuais, quer de caixa e equivalente caixa, quer de provisionamentos realizados, e a geração de caixa no período proposto para pagamento de seus passivos atestando assim, que haverá recursos suficientes para cumprir com a proposta apresentada aos credores.

As projeções foram realizadas com base nas informações históricas e nas perspectivas da *Empresa* em relação ao comportamento de mercado, preços, custos, e contrapostos aos valores do passivo inscrito no processo de recuperação judicial, tomando-se por base seu perfil de exigibilidade.

Dessa forma, procedemos à projeção do resultado operacional e do fluxo de caixa futuro da *Empresa*, para o período em análise através de variáveis operacionais que afetam o negócio. Consideramos um cenário único de projeções, que representa a operação da *Empresa* conforme as suas reestruturações operacionais e financeiras e a programação e evolução esperada do seu mercado de atuação.



#### 4. PREMISSAS ADOTADAS E RESULTADOS

Para a elaboração das projeções econômico-financeiras, resultado do presente estudo, foi considerado um período de 08 anos, compreendendo os exercícios de 2016 a 2023. Dessa forma, as projeções estão demonstradas anualmente neste documento.

As projeções foram elaboradas desconsiderando o efeito inflacionário em razão do longo prazo projetado, sendo assim, todos os preços foram considerados a valor presente.

Para efeito de remuneração e correção monetária dos saldos dos credores foi adotado como índice a variação da Caderneta de Poupança.

Para melhor visualização, as rubricas de cada demonstrativo apresentam seus valores com as casas decimais suprimidas. Ademais, estão sendo apresentadas de forma aglutinada nos demonstrativos e detalhadas nas premissas de projeção.

A seguir, as principais premissas adotadas para elaboração da Projeção econômica e da Projeção Financeira:

##### 4.1. PROJEÇÕES ECONÔMICAS

###### 4.1.1. RECEITAS

A base utilizada para a projeção da receita bruta foi o planejamento comercial, que por sua vez se lastreou na estratégia de recuperação adotada pela **TELETAXI**.

Essa estratégia foi estruturada considerando o segmento de atuação comercial mercadológica da **TELETAXI**, neste caso, a intermediação do serviço de táxi, considerando como receita bruta o resultado líquido após o repasse proporcional a participação dos taxistas, o que representa uma média de 80% de repasse.

A seguir, as premissas de projeção da receita bruta:

	ANO 1	Ano 2	Ano 3	Ano 4	Ano 5	Ano 6	Ano 7	Ano 8
Descrição	Ano 2016	Ano 2017	Ano 2018	Ano 2019	Ano 2020	Ano 2021	Ano 2022	Ano 2023
	R\$	R\$	R\$	R\$	R\$	R\$	R\$	R\$
<b>RECEITA BRUTA</b>								
Receitas Taxa de Administração	156.902	172.592	172.592	172.592	172.592	172.592	172.592	172.592
Receitas Taxistas Mensalidades	2.138.758	2.352.634	2.352.634	2.352.634	2.352.634	2.352.634	2.352.634	2.352.634
Receitas Cartão de Crédito	120.880	132.968	132.968	132.968	132.968	132.968	132.968	132.968
Receitas Corporativo	2.187.294	2.406.023	2.406.023	2.406.023	2.406.023	2.406.023	2.406.023	2.406.023
<b>Total da Receita Bruta</b>	<b>4.603.834</b>	<b>5.064.217</b>	<b>5.064.217</b>	<b>5.064.217</b>	<b>5.064.217</b>	<b>5.064.217</b>	<b>5.064.217</b>	<b>5.064.217</b>



#### 4.1.2. DEDUÇÕES DA RECEITA

Foi adotada alíquotas separadas de impostos, contribuições conforme legislação vigente observando as seguintes situações:

- A ponderação das diversas localidades de atuação;
- As alíquotas dos impostos aplicadas sobre a Receita Bruta de acordo com legislação Federal e Municipal e;
- A forma de tributação adotada pela Recuperanda.

Descrição	ANO 1	Ano 2	Ano 3	Ano 4	Ano 5	Ano 6	Ano 7	Ano 8
	Ano 2016	Ano 2017	Ano 2018	Ano 2019	Ano 2020	Ano 2021	Ano 2022	Ano 2023
	R\$	R\$	R\$	R\$	R\$	R\$	R\$	R\$
<b>(-) DEDUÇÕES DA RECEITA</b>								
PIS Cumulativo	(29.925)	(32.917)	(32.917)	(32.917)	(32.917)	(32.917)	(32.917)	(32.917)
COFINS Cumulativo	(138.115)	(151.927)	(151.927)	(151.927)	(151.927)	(151.927)	(151.927)	(151.927)
ISS	(230.192)	(253.211)	(253.211)	(253.211)	(253.211)	(253.211)	(253.211)	(253.211)
<b>Total das Deduções da Receita</b>	<b>(398.232)</b>	<b>(438.055)</b>	<b>(438.055)</b>	<b>(438.055)</b>	<b>(438.055)</b>	<b>(438.055)</b>	<b>(438.055)</b>	<b>(438.055)</b>

#### 4.1.3. CUSTO DAS VENDAS

Foi utilizada a média histórica de 20% sobre a receita operacional líquida.

#### 4.1.4. DESPESAS OPERACIONAIS

Foi considerada a média histórica para projeção. Esta rubrica considera: despesas com pessoal, ocupação, utilidades e serviços, honorários, tributos, manutenção dos ativos fixos, e despesas gerais e administrativas, acrescido dos gastos com o processo de recuperação judicial.

#### 4.1.5. PROVISÃO PARA IRPJ E CSLL

As empresas do **TELETAXI** adotam o regime de tributação do Lucro Presumido. Foram consideradas as alíquotas de 25% e 9% para o IRPJ e CSLL, respectivamente, levando a um percentual de 9% sobre a Receita Bruta.



## DEMONSTRAÇÃO DO RESULTADO

Descrição	ANO 1	ANO 2	ANO 3	ANO 4	ANO 5	ANO 6	ANO 7	ANO 8
	Ano 2016	Ano 2017	Ano 2018	Ano 2019	Ano 2020	Ano 2021	Ano 2022	Ano 2023
	R\$	R\$	R\$	R\$	R\$	R\$	R\$	R\$
<b>RECEITA BRUTA</b>	<b>4.603.834</b>	<b>5.064.217</b>	<b>5.064.217</b>	<b>5.064.217</b>	<b>5.064.217</b>	<b>5.064.217</b>	<b>5.064.217</b>	<b>5.064.217</b>
<b>(-) DEDUÇÕES DA RECEITA</b>								
Total das Deduções da Receita	(398.232)	(438.055)	(438.055)	(438.055)	(438.055)	(438.055)	(438.055)	(438.055)
% sb Receita	-9%	-9%	-9%	-9%	-9%	-9%	-9%	-9%
<b>(=) Receita Líquida</b>	<b>4.205.602</b>	<b>4.626.163</b>	<b>4.626.163</b>	<b>4.626.163</b>	<b>4.626.163</b>	<b>4.626.163</b>	<b>4.626.163</b>	<b>4.626.163</b>
<b>(-) CUSTO DOS SERVIÇOS PRESTADOS</b>								
Total do Custo dos Serviços Prestados	(786.977)	(865.674)	(865.674)	(865.674)	(865.674)	(865.674)	(865.674)	(865.674)
% sb Receita Bruta	-19%	-19%	-19%	-19%	-19%	-19%	-19%	-19%
<b>(=) Lucro Bruto</b>	<b>3.418.626</b>	<b>3.760.488</b>	<b>3.760.488</b>	<b>3.760.488</b>	<b>3.760.488</b>	<b>3.760.488</b>	<b>3.760.488</b>	<b>3.760.488</b>
% sb Receita Líquida	81,29%	81,29%	81,29%	81,29%	81,29%	81,29%	81,29%	81,29%
<b>(-) DESPESAS OPERACIONAIS</b>								
Total das Despesas Operacionais	(1.850.631)	(2.081.908)	(2.081.908)	(2.081.908)	(2.081.908)	(2.081.908)	(2.081.908)	(2.081.908)
% sb Receita Líquida	-44%	-45%	-45%	-45%	-45%	-45%	-45%	-45%
<b>(-) RESULTADO FINANCEIRO</b>								
Total Do Resultado Financeiro	(511.303)	(225.082)	(225.082)	(225.082)	(225.082)	(225.082)	(225.082)	(225.082)
% sb Receita Líquida	-12%	-5%	-5%	-5%	-5%	-5%	-5%	-5%
<b>(=) Lucro Operacional</b>	<b>1.056.691</b>	<b>1.453.498</b>	<b>1.453.498</b>	<b>1.453.498</b>	<b>1.453.498</b>	<b>1.453.498</b>	<b>1.453.498</b>	<b>1.453.498</b>
% sb Receita Líquida	25,13%	31,42%	31,42%	31,42%	31,42%	31,42%	31,42%	31,42%
<b>(=) Lucro Líquido antes do IR / CSLL</b>	<b>1.056.691</b>	<b>1.453.498</b>	<b>1.453.498</b>	<b>1.453.498</b>	<b>1.453.498</b>	<b>1.453.498</b>	<b>1.453.498</b>	<b>1.453.498</b>
% sb Receita Líquida	25%	31%	31%	31%	31%	31%	31%	31%
<b>(-) PROVISÃO PARA IR / CSLL</b>								
Total das Provisões para IR / CSLL	(394.028)	(457.831)	(457.831)	(457.831)	(457.831)	(457.831)	(457.831)	(457.831)
% sb RB	-9%	-9%	-9%	-9%	-9%	-9%	-9%	-9%
<b>(=) Lucro Líquido do Período</b>	<b>662.663</b>	<b>995.667</b>	<b>995.667</b>	<b>995.667</b>	<b>995.667</b>	<b>995.667</b>	<b>995.667</b>	<b>995.667</b>
% sb Receita Líquida	16%	22%	22%	22%	22%	22%	22%	22%
<b>EBITDA do Período</b>	<b>623.063</b>	<b>956.252</b>	<b>956.252</b>	<b>956.252</b>	<b>956.252</b>	<b>956.252</b>	<b>956.252</b>	<b>956.252</b>
% sb Receita Líquida	15%	21%	21%	21%	21%	21%	21%	21%



## 4.2. PROJEÇÕES FINANCEIRAS

### 4.2.1. RECEBIMENTOS OPERACIONAIS

O ciclo médio de recebimento oriundo das receitas operacionais é de 30 (trinta) dias.

### 4.2.2. DESEMBOLSOS OPERACIONAIS

Foram considerados os gastos necessários à manutenção das atividades operacionais, bem como ao desenvolvimento do Plano Comercial elaborado pela Administração com o objetivo de elevar o faturamento.

### 4.2.3. INVESTIMENTO EM ATIVO FIXO

Foi previsto uma média de investimento em ativo fíxo de R\$ 226.250, ao longo do período de 8 (oito) anos, para atualização tecnológica dos *softwares* e *hardwares* necessários à operação.



## DEMONSTRAÇÃO DE FLUXO DE CAIXA

	ANO 1	ANO 2	ANO 3	ANO 4	ANO 5	ANO 6	ANO 7	ANO 8
Descrição	Ano 2016	Ano 2017	Ano 2018	Ano 2019	Ano 2020	Ano 2021	Ano 2022	Ano 2023
	R\$	R\$	R\$	R\$	R\$	R\$	R\$	R\$
<b>1. ENTRADAS</b>								
Recebimentos operacionais	4.661.105	5.121.488	5.121.488	5.121.488	5.121.488	5.121.488	5.121.488	5.121.488
<b>TOTAL DE ENTRADAS</b>	<b>4.661.105</b>	<b>5.121.488</b>	<b>5.121.488</b>	<b>5.121.488</b>	<b>5.121.488</b>	<b>5.121.488</b>	<b>5.121.488</b>	<b>5.121.488</b>
<b>2. SAIDAS</b>								
Desembolsos Operacionais	(4.055.247)	(4.591.658)	(4.447.658)	(4.375.658)	(4.375.658)	(4.375.658)	(4.375.658)	(4.375.658)
Financiamentos/Investimentos	(23.779)	(26.157)	(26.157)	(26.157)	(26.157)	(26.157)	(26.157)	(26.157)
Investimentos em ativo fixo	(200.000)	(230.000)	(230.000)	(230.000)	(230.000)	(230.000)	(230.000)	(230.000)
<b>TOTAL DAS SAÍDAS</b>	<b>(4.279.026)</b>	<b>(4.847.815)</b>	<b>(4.703.815)</b>	<b>(4.631.815)</b>	<b>(4.631.815)</b>	<b>(4.631.815)</b>	<b>(4.631.815)</b>	<b>(4.631.815)</b>
<b>SALDO INICIAL DO PERÍODO</b>	<b>147.068</b>	<b>498.969</b>	<b>738.053</b>	<b>634.456</b>	<b>628.325</b>	<b>666.842</b>	<b>730.772</b>	<b>816.865</b>
<b>GERAÇÃO DE CAIXA</b>	<b>382.078</b>	<b>273.673</b>	<b>417.673</b>	<b>489.673</b>	<b>489.673</b>	<b>489.673</b>	<b>489.673</b>	<b>489.673</b>
AMORTIZAÇÃO DE CREDITORES EXTRA CONCURSAIS	(29.034)	(29.034)	(29.034)	(25.731)	(3.248)	-	-	-
<b>AMORTIZAÇÃO DE CREDITORES CONCURSAIS</b>	<b>(1.144)</b>	<b>(5.555)</b>	<b>(492.237)</b>	<b>(470.073)</b>	<b>(447.908)</b>	<b>(425.744)</b>	<b>(403.579)</b>	<b>(381.414)</b>
Pagamento de credores - classe I (Trabalhista)	-	-	-	-	-	-	-	-
Pagamento de credores - classe II (Garantia Real)	-	-	-	-	-	-	-	-
Pagamento de credores - classe III (Quirografário)	-	-	(492.237)	(470.073)	(447.908)	(425.744)	(403.579)	(381.414)
Pagamento de credores - classe IV (Micro Empresa)	(1.144)	(5.555)	-	-	-	-	-	-
Pagamento de credores - Credor Financiador	-	-	-	-	-	-	-	-
<b>SALDO FINAL DO PERÍODO</b>	<b>351.901</b>	<b>239.084</b>	<b>(103.598)</b>	<b>(6.130)</b>	<b>38.517</b>	<b>63.929</b>	<b>86.094</b>	<b>108.258</b>
<b>SALDO ACUMULADO</b>	<b>498.969</b>	<b>738.053</b>	<b>634.456</b>	<b>628.325</b>	<b>666.842</b>	<b>730.772</b>	<b>816.865</b>	<b>925.124</b>



## 1. CONCLUSÃO

Este Laudo econômico-financeiro foi elaborado com base em premissas que permitiram a estimativa da projeção do resultado econômico e dos fluxos de caixa para o período futuro de 8 (oito) anos.

Considerando que as premissas sejam implementadas e cumpridas pela *Empresa*, com base na demonstração projetada do resultado econômico e dos fluxos de caixa, conclui-se pela viabilidade econômico-financeira do Plano de Recuperação apresentado pela *Recuperanda*.

\*\*\*\*\*

Finalizando o presente Laudo, entendemos ter atingido o objetivo almejado, mantendo-nos à disposição para eventuais esclarecimentos que julgarem necessários.

Atenciosamente,

PETRA CONSULTORES LTDA.

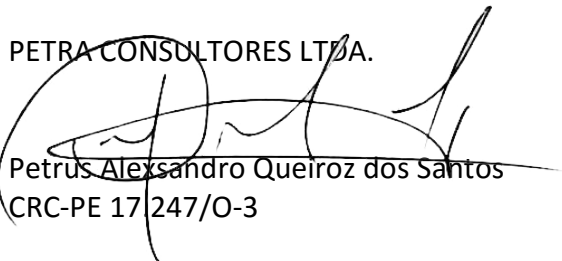
  
Petrus Alexandro Queiroz dos Santos  
CRC-PE 17.247/O-3





VALOR  
ENGENHARIA

## LAUDO DE AVALIAÇÃO



Valor Engenharia de Avaliação e Perícia Ltda.  
Praça Miguel de Cervantes nº 60 Sala 1002 – Ilha do Leite – Recife – PE  
(81) 3243.2121 [www.valorengenharia.com.br](http://www.valorengenharia.com.br)



## LAUDO DE AVALIAÇÃO DE ATIVOS

LV231-16



### TELETAXI

Av. Beberibe nº 167, 1º andar

Encruzilhada, Recife - PE

Objetivo	Valor de Mercado
Finalidade	Recuperação Judicial
Valor de Compra e Venda	R\$ 67.295,00 (Sessenta e sete mil duzentos e noventa e cinco reais)

Recife, junho de 16

Este Laudo de Avaliação foi classificado como de **USO RESTRITO**, tendo sido elaborado com este propósito específico de atender ao processo de Recuperação Judicial. É desaconselhado seu uso para outros fins sem anuência prévia da Valor Engenharia, salvo por acordo entre as partes interessadas.

Proibida a reprodução total ou parcial. Direitos autorais reservados lei 9.610/98.



# 1. IDENTIFICAÇÃO

---

Trata-se da avaliação de ativos da empresa **N. B. CAVALCANTI INTERMEDIÇÃO DE SERVIÇOS DE TAXI LTDA (TELETAXI)**, que atuam no ramo de serviços de transportes de passageiros, contemplando as seguintes rubricas:

- Móveis e utensílios.
- Equipamentos de TI.
- Equipamentos.

# 2. INTERESSADO

---

Este trabalho foi realizado por solicitação da direção da empresa Teletaxi, na pessoa do seu gestor Ozias Martins.

# 3. PROPRIETÁRIO

---

Conforme documentação apresentada, descrita no item cinco e aposta nos anexos deste trabalho, os bens avaliados são de propriedade da empresa interessada.

# 4. OBJETIVO

---

O objetivo deste trabalho é a determinação do Valor de Tendência de Mercado, a preço de compra e venda, dos bens integrantes do Ativo Imobilizado da empresa Teletaxi, para fins de compor o processo de Recuperação Judicial em andamento.



## 5. PRESSUPOSTOS

---

Para atender ao objetivo a que se propõe, este Laudo expressará o justo valor de mercado do imóvel, o qual é assim definido:

- “O valor expresso em termos monetários que o bem alcançaria se exposto à venda por um prazo razoável num mercado aberto em que haja um vendedor desejoso de vender e um comprador desejoso de comprar, ambos conhecedores do bem e do mercado e livres de pressões anormais”.
- Os avaliadores consideram que os elementos a eles fornecidos são legítimos e, que as informações prestadas por terceiros foram dadas de boa-fé, merecendo, portanto, todo o crédito.
- Não foram feitas averiguações a respeito de restrições ao direito de propriedade ou de quaisquer ônus que pesem sobre os bens avaliandos.
- Para a individualização do objeto da avaliação, os avaliadores se valeram dos elementos abaixo relacionados:
  - Vistoria dos bens avaliandos por levantamento online;
  - Pesquisas efetuadas no mercado;
  - Normas Brasileiras para Avaliação de Bens NBR-14.653, da ABNT.
  - Publicações especializadas em Engenharia de Avaliações.

### PREMISSAS IMPORTANTES

- Não foi feita conciliação contábil entre o inventário dos bens e os registros contábeis. As relações de bens integrantes do ativo levantadas online pelo contratante foram tratadas como verdadeiras e delas foram desconsiderados na avaliação os bens que não foram localizados ou informados de que não mais existiam na empresa.
- Não há por parte da Valor Engenharia, nem por nenhum de seus funcionários, interesses diretos ou indiretos no resultado desta avaliação.



## 6. ESPECIFICAÇÃO DA AVALIAÇÃO

A Norma Brasileira de Avaliação de Bens (NBR 14.653 da ABNT) estabelece que todo trabalho avaliatório receba uma classificação denominada **Especificação da Avaliação**, quanto à fundamentação e precisão dos resultados, estabelecida em razão do prazo demandado, dos recursos despendidos, bem como da disponibilidade de dados de mercado e da natureza do tratamento a ser empregado.

O **Grau de Fundamentação** de um trabalho está relacionado ao aprofundamento do trabalho avaliatório, com o envolvimento do avaliador na seleção da metodologia em razão da confiabilidade, quantidade, qualidade e natureza dos imóveis pesquisados.

O **Grau de Precisão** será determinado quando for possível medir o grau de certeza e o nível de erro tolerável numa avaliação, dependendo do resultado do tratamento estatístico dispensado a amostra utilizada no trabalho.

A especificação de uma avaliação está relacionada tanto com o empenho do engenheiro de avaliações como com o mercado e as informações que possam ser dele extraídas. O estabelecimento “a priori” pelo contratante do grau de fundamentação desejado tem por objetivo a determinação do empenho do trabalho avaliatório, mas não representa garantia de alcance de graus elevados de fundamentação. Quanto ao grau de precisão, este depende exclusivamente das características do mercado e da amostra coletada e, por isso, não é passível de fixação “a priori”.

Assim sendo, de acordo o estabelecido na NBR 14.653, Parte 2, item nº 9, este trabalho avaliatório, conforme planilhas anexas atingiu:

ESPECIFICAÇÃO DA AVALIAÇÃO				
Metodologia		Fundamentação	Precisão	Laudo
<input type="checkbox"/>	Comparativo Direto			Grau I
<input type="checkbox"/>	Evolutivo			
<input checked="" type="checkbox"/>	Custo de reposição	Grau I		



# 7. VISTORIA

## 7.1 COMPOSIÇÃO DO ATIVO IMOBILIZADO

O ativo imobilizado objeto deste trabalho está composto dos seguintes bens :

LOCAL	DESCRIÇÃO DO BEM	Marca	Modelo / Capacidade	Condição	QUANT
Financeiro	MÓVEL - Mesa de computador			Bom	4
Financeiro	MÓVEL - Armário baixo - madeira			Bom	1
Financeiro	UTENSÍLIO - Ar condicionado split	Midea	12mil btus	Novo	1
Financeiro	MÓVEL - Armário baixo - ferro			Regular	1
Financeiro	MÓVEL - Cadeira com rodas e braços			Regular	4
Financeiro	UTENSÍLIO - Aparelho telefônico	Intelbras		Bom	4
Financeiro	MÓVEL - Prateleira fixa			Novo	1
Financeiro	MÓVEL - Armário baixo - madeira			Novo	1
Faturamento	UTENSÍLIO - Ar condicionado split		12 btus	Bom	1
Faturamento	Bancada			Bom	1
Faturamento	Bancada em L			Regular	1
Treinamento	EQUIP. TI - Computador laptop	Samsung		Regular	1
Treinamento	Projektor	Epson		Bom	1
Treinamento	UTENSÍLIO - Ar condicionado split	Samsung		Regular	1
Comercial	UTENSÍLIO - Ar condicionado split	Consul		Bom	1
C.P.D	EQUIP. TI - No break	SMS		Regular	12
C.P.D	UTENSÍLIO - Ar condicionado split	Springer	12.000 BTU	Bom	1
Operações	EQUIP. TI - Computador laptop	Hp		Bom	1
Operações	Bancada			Regular	1
Operações	Mesa de Escritório			Regular	2
Operações	Etiquetadora	Brother		Bom	1
Call Center	MÓVEL - Mesa de computador			Bom	10
RH	MÓVEL - Mesa de computador			Bom	1
RH	Mesa de Escritório			Bom	2
RH	EQUIP. TI - Impressora laser	Samsung		Bom	1
RH	EQUIP. TI - No break	SMS		Regular	1
RH	Switch	D-link		Regular	1
RH	MÓVEL - Armário baixo - madeira			Regular	1
RH	MÓVEL - Armário alto - ferro			Bom	1
Comercial	MÓVEL - Armário baixo - madeira			Bom	1
Cozinha	Forno Microondas	Consul e Panasonic		Regular	2
Cozinha	UTENSÍLIO - Refrigerador	Consul		Bom	1
Sala de convivência	UTENSÍLIO - Aparelho televisão	Samsung		Bom	1
Sala de convivência	UTENSÍLIO - Ar condicionado split	Carrie		Bom	1
Sala de convivência	MÓVEL - Armário alto - ferro			Regular	1
Sala de convivência	MÓVEL - Armário alto - madeira			Regular	1
Sala de convivência	Mesa normal			Bom	2
Sala de Espera	UTENSÍLIO - Ar condicionado split	Lg	12mil btus	Regular	1
Sala de Espera	Conjunto Cadeira			Regular	1
Sala de Espera	MÓVEL - Móvel recepção			Bom	1
Diretoria	UTENSÍLIO - Ar condicionado split	Springer	12mil btus	Novo	1
Diretoria	MÓVEL - Cadeira fixa com braço			Bom	4
Diretoria	MÓVEL - Mesa de reunião retangular			Novo	2
Diretoria	MÓVEL - Armário baixo - madeira			Novo	1
Diretoria	MÓVEL - Armário baixo - madeira			Novo	1
Diretoria	UTENSÍLIO - Aparelho telefônico	Khomp		Novo	1
Diretoria	UTENSÍLIO - Aparelho telefônico	Intelbras		Bom	1
Diretoria	MÓVEL - Cadeira com rodas e braços			Novo	2



LOCAL	DESCRIÇÃO DO BEM	Marca	Modelo / Capacidade	Condição	QUANT
Diretoria	MÓVEL - Gaveteiro - ferro			Novo	2
Diretoria	Lousa em Vidro			Novo	1
Sala de Convivência	MÓVEL - Cadeira fixa com braço			Bom	8
Sala de Convivência	MÓVEL - Sofá / poltrona 1 lugar			Regular	2
PAT	UTENSÍLIO - Ar condicionado split	Carrier	18mil btus	Bom	1
PAT	UTENSÍLIO - Bebedouro	Esmaltec		Bom	1
PAT	Conjunto com 3 CADEIRAS			Bom	1
PAT	MÓVEL - Gaveteiro - madeira		2 Gavetas	Regular	1
PAT	MÓVEL - Gaveteiro - madeira		3 Gavetas	Regular	1
Comercial	EQUIP. TI - Computador desktop			Bom	1
Computadores	EQUIP. TI - Computador desktop	Elcoma	Intel (R) Core i3	Bom	14
Computadores	EQUIP. TI - Computador desktop		Intel(R) Core 2 Duo	Regular	7
Computadores	EQUIP. TI - Computador desktop	Seartech	Pentium(R) Dual-Core	Regular	1
Computadores	EQUIP. TI - Computador desktop		Intel(R) Core 2 Duo	Bom	2
Computadores	EQUIP. TI - Computador desktop	Capricorn	Intel(R) Core 2 Duo	Regular	1
Computadores	EQUIP. TI - Computador desktop		Intel Quad-core	Bom	1
Equipamentos	Grupo gerador	Toyama	380 V - 7,5 KVA	Bom	1

Estas ativos estão localizados na sede da empresa na Av. Beberibe 167, 1º andar, Encruzilhada, Recife, PE.



## 8. DIAGNÓSTICO DO MERCADO

---

Os bens constantes do ativo da empresa são classificados na maioria como bens de uso geral de escritórios, sendo assim passíveis de comercialização, mesmo já usados.

Dentre os itens avaliados, entendemos que o grupo gerador apresenta maior liquidez, seguidos dos equipamentos de TI e por último os móveis e utensílios, estes com baixa liquidez.

O mercado empresarial de um modo geral se apresenta recessivo, diante de crise econômica que atravessou o País, de modo que podemos classificar o ativo da empresa Teletaxi como de baixa liquidez no momento atual.

## 9. PESQUISA DE MERCADO

---

A metodologia avaliatória está bastante vinculada ao estudo comparativo dos valores e, nesse sentido, buscou-se a realização de pesquisas no mercado que possibilitassem estas comparações entre os bens avaliados e as ofertas existentes.

Para avaliação dos bens foram consultados sites de vendas de fabricantes de móveis e utensílios, máquinas e equipamentos, buscando preços de bens similares, cujo resultado com as fontes consultadas encontra-se anexa.

## 10. METODOLOGIA

---

A metodologia aplicável é função, basicamente, da natureza do bem avaliando, da finalidade da avaliação e da disponibilidade, qualidade e quantidade de informações colhidas no mercado. A sua escolha deve ser justificada e ater-se ao estabelecido nas partes 1 e 2 da NBR 14653, com o objetivo de retratar o comportamento do mercado por meio de modelos que suportem racionalmente o convencimento do valor.

Na avaliação dos bens móveis foi adotado o Método do Custo de Reposição, segundo o qual a determinação do valor do bem baseia-se no custo de sua reposição por outro igual, de mesma marca e modelo, ou por outro semelhante, de mesma produtividade, considerando, entretanto, a depreciação dos bens avaliados em função de sua conservação e funcionalidade. O valor de reposição do bem



corresponde ao preço de aquisição no mercado, sendo normalmente este valor determinado por consultas aos próprios fabricantes ou representantes legais. A vida útil de cada bem foi verificada na tabela do SERVIÇO DE RENDAS INTERNAS DO DEPARTAMENTO DE TESOUREO DOS ESTADOS UNIDOS e ESTUDO DE VIDA ÚTIL PARA MÁQUINAS E EQUIPAMENTOS DO IBAPE-SP em obra especializada de Engenharia de Avaliação. No que diz respeito à influência do regime de trabalho e do tipo de manutenção, esses itens são levados em consideração no tratamento matemático de autoria do Eng. Hélio de Caires, no seu livro NOVOS TRATAMENTOS MATEMÁTICOS EM TEMAS DE ENGENHARIA DE AVALIAÇÕES (Editora PINI Ltda.) da maneira que se segue:

O valor de um bem em uso pode ser expresso da seguinte maneira:

$$V = V_0 \times [d(1-R) + R]$$

Onde:

V = valor atual do bem

$V_0$  = valor do bem novo

R = percentual não depreciável do bem (VALOR RESIDUAL)

d = taxa de depreciação

O Eng. Hélio de Caires, com a expressão acima, determinou o valor de uma máquina, partindo do seu valor de reposição, admitindo a existência de uma função de depreciação  $d(t,u,T,T)$  na qual as variáveis são as seguintes:

t = idade real da máquina

u = coeficiente de manutenção

T = coeficiente de trabalho

T = vida útil média, para manutenção e trabalhos normais.

$d(t,u,T,T) = \frac{V_d(t,u,T,T)}{V_0 - r}$  onde:

$V_0 - r$

r = valor das partes residuais

Levando em consideração os regimes de trabalho e manutenção, atribuiu um parâmetro de correlação, de conformidade com a tabela seguinte:

**TABELA I**

MANUTENÇÃO		TRABALHO	
TIPO	COEFICIENTE (E)	TIPO	COEFICIENTE (F)
INEXISTENTE	0	NULO	0
SOFRÍVEL	5	LEVE	5
NORMAL	10	NORMAL	10
RIGOROSO	15	PESADO	15
PERFEITA	20	EXTREMO	20



Elaborou ainda duas tabelas, a Tabela II que expressa o trabalho x manutenção através do coeficiente  $\emptyset$ , que atuará sobre o percentual de vida do equipamento, e a Tabela III que expressa a depreciação  $d$ .

**TABELA II**

MANUTENÇÃO	TRABALHO	$\emptyset (X, Y)$
0	0	0,85
	5	1,19
	10	1,67
	15	2,34
	20	3,28
5	0	0,69
	5	0,95
	10	1,29
	15	1,76
	20	2,40
10	0	0,56
	5	0,75
	10	1,00
	15	1,32
	20	1,76
15	0	0,46
	5	0,59
	10	0,77
	15	1,00
	20	1,29
20	0	0,37
	5	0,47
	10	0,59
	15	0,75
	20	0,95



**TABELA III (DEPRECIACÃO d)**

$\varphi(t/T)$	D(t)	$\varphi(t/T)$	D(t)	$\varphi(t/T)$	D(t)	$\varphi(t/T)$	D(t)	$\varphi(t/T)$	D(t)
0,00	1,00000	0,39	0,56035	0,78	0,20186	1,17	0,05632	1,56	0,01439
0,01	0,99068	0,40	0,54867	0,79	0,19579	1,18	0,05442	1,57	0,01389
0,02	0,98120	0,41	0,53706	0,80	0,18988	1,19	0,05258	1,58	0,01341
0,03	0,97157	0,42	0,52554	0,81	0,18411	1,20	0,05080	1,59	0,01294
0,04	0,96178	0,43	0,51411	0,82	0,17850	1,21	0,04908	1,60	0,01249
0,05	0,95194	0,44	0,50277	0,83	0,17302	1,22	0,04741	1,61	0,01206
0,06	0,94175	0,45	0,49154	0,84	0,16770	1,23	0,04580	1,62	0,01164
0,07	0,93152	0,46	0,48041	0,85	0,16251	1,24	0,04424	1,63	0,01123
0,08	0,92115	0,47	0,46940	0,86	0,15746	1,25	0,04274	1,64	0,01084
0,09	0,91064	0,48	0,45951	0,87	0,15255	1,26	0,04128	1,65	0,01046
0,10	0,90000	0,49	0,44774	0,88	0,14778	1,27	0,03987	1,66	0,01010
0,11	0,88923	0,50	0,43710	0,89	0,14313	1,28	0,03851	1,67	0,00974
0,12	0,87834	0,51	0,42777	0,90	0,13862	1,29	0,03719	1,68	0,00940
0,13	0,86732	0,52	0,41624	0,91	0,13423	1,30	0,03592	1,69	0,00907
0,14	0,85620	0,53	0,40600	0,92	0,12996	1,31	0,03469	1,70	0,00876
0,15	0,84496	0,54	0,39592	0,93	0,12582	1,32	0,03350	1,71	0,00845
0,16	0,83362	0,55	0,38598	0,94	0,12179	1,33	0,03235	1,72	0,00816
0,17	0,82219	0,56	0,37620	0,95	0,11789	1,34	0,03124	1,73	0,00787
0,18	0,81067	0,57	0,36657	0,96	0,11409	1,35	0,03017	1,74	0,00760
0,19	0,79906	0,58	0,35709	0,97	0,11041	1,36	0,02913	1,75	0,00733
0,20	0,78737	0,59	0,34777	0,98	0,10683	1,37	0,02812	1,76	0,00707
0,21	0,77562	0,60	0,33862	0,99	0,10337	1,38	0,02716	1,77	0,00683
0,22	0,76380	0,61	0,32962	1,00	0,10000	1,39	0,02622	1,78	0,00659
0,23	0,75192	0,62	0,32079	1,01	0,09674	1,40	0,02531	1,79	0,00636
0,24	0,73999	0,63	0,31212	1,02	0,09357	1,41	0,02444	1,80	0,00613
0,25	0,72803	0,64	0,30362	1,03	0,09050	1,42	0,02360	1,81	0,00592
0,26	0,71602	0,65	0,29528	1,04	0,08753	1,43	0,02278	1,82	0,00571
0,27	0,70400	0,66	0,28711	1,05	0,08464	1,44	0,02199	1,83	0,00551
0,28	0,69195	0,67	0,27910	1,06	0,08185	1,45	0,02123	1,84	0,00532
0,29	0,67989	0,68	0,27126	1,07	0,07914	1,46	0,02050	1,85	0,00513
0,30	0,66783	0,69	0,26359	1,08	0,07651	1,47	0,01979	1,86	0,00495
0,31	0,65577	0,70	0,25608	1,09	0,07397	1,48	0,01910	1,87	0,00478
0,32	0,64372	0,71	0,24874	1,10	0,07151	1,49	0,01844	1,88	0,00461
0,33	0,63169	0,72	0,24156	1,11	0,06912	1,50	0,01780	1,89	0,00445
0,34	0,61969	0,73	0,23454	1,12	0,06681	1,51	0,01718	1,90	0,00429
0,35	0,60772	0,74	0,22769	1,13	0,06457	1,52	0,01658	1,91	0,00414



**CONTINUAÇÃO DA TABELA**

$\varphi(t/T)$	D(t)	$\varphi(t/T)$	D(t)	$\varphi(t/T)$	D(t)
1,95	0,00359	2,34	0,00089	2,73	0,00022
1,96	0,00347	2,35	0,00086	2,74	0,00021
1,97	0,00334	2,36	0,00083	2,75	0,00021
1,98	0,00323	2,37	0,00080	2,76	0,00020
1,99	0,00311	2,38	0,00077	2,77	0,00019
2,00	0,00300	2,39	0,00075	2,78	0,00018
2,01	0,00290	2,40	0,00072	2,79	0,00018
2,02	0,00280	2,41	0,00069	2,80	0,00017
2,03	0,00270	2,42	0,00067	2,81	0,00017
2,04	0,00260	2,43	0,00065	2,82	0,00016
2,05	0,00251	2,44	0,00062	2,83	0,00015
2,06	0,00243	2,45	0,00060	2,84	0,00015
2,07	0,00234	2,46	0,00058	2,85	0,00014
2,08	0,00226	2,47	0,00056	2,86	0,00014
2,09	0,00218	2,48	0,00054	2,87	0,00013
2,10	0,00210	2,49	0,00052	2,88	0,00013
2,11	0,00203	2,50	0,00050	2,89	0,00012
2,12	0,00196	2,51	0,00049	2,90	0,00012
2,13	0,00189	2,52	0,00047	2,91	0,00012
2,14	0,00182	2,53	0,00045	2,92	0,00011
2,15	0,00176	2,54	0,00044	2,93	0,00011
2,16	0,00170	2,55	0,00042	2,94	0,00010
2,17	0,00164	2,56	0,00041	2,95	0,00010
2,18	0,00158	2,57	0,00039	2,96	0,00010
2,19	0,00152	2,58	0,00038	2,97	0,00009
2,20	0,00147	2,59	0,00036	2,98	0,00009
2,21	0,00142	2,60	0,00035	2,99	0,00009
2,22	0,00137	2,61	0,00034	2,00	0,00008
2,23	0,00132	2,62	0,00033		
2,24	0,00127	2,63	0,00032		
2,25	0,00123	2,64	0,00030		
2,26	0,00119	2,65	0,00029		
2,27	0,00114	2,66	0,00028		
2,28	0,00110	2,67	0,00027		



O roteiro de cálculo apresentado a seguir foi aplicado para todos os bens móveis avaliados no presente trabalho:

$V_o$  = valor de reposição (valor de novo em R\$)

$V$  = valor atual do bem

$R$  = valor residual em %

$l_a$  = idade aparente em anos

$V_u$  = vida útil em anos

$M$  = classe de manutenção (de acordo com a Tabela I)

$T$  = classe de trabalho (de acordo com a Tabela I)

$\emptyset$  = retirado da Tabela II

$\varphi = \emptyset \times (l_a/V_u)$

Com o valor de  $\varphi$  acima, entra-se na Tabela III e determina-se a depreciação  $d$ .

$V = V_o \times [d(1-R)+R]$

## 11. CÁLCULOS AVALIATIVOS

---

Nesta etapa do trabalho os diversos bens serão avaliados de forma individual, seguindo a metodologia informada, e o resultado dos cálculos apresentados em tabelas com os bens agrupados por rubricas:



## 11.1 - AVALIAÇÃO DOS ATIVOS INVENTARIADOS

LOCAL	DESCRIÇÃO DO BEM	QUANT	CONDIÇÕES			COEF DE USO	IDADE APAR.	VIDA ÚTIL	COEFIC IDADE	DEPREC	VALOR RESIDUAL	COTAÇÃO NOVO	FATOR DEPREC	AVALIAÇÃO ATUAL
			COD	MANUTENÇÃO	TRABALHO									
Financeiro	MÓVEL - Mesa de computador	4	10.10	Normal	Normal	1	4	12	0,33333333	0,63169	5%	169,90	0,6501	<b>441,81</b>
Financeiro	MÓVEL - Armário baixo - madeira	1	10.10	Normal	Normal	1	4	15	0,26666667	0,71602	10%	168,90	0,7444	<b>125,73</b>
Financeiro	UTENSÍLIO - Ar condicionado split	1	10.10	Normal	Normal	1	1	15	0,06666667	0,94175	10%	539,99	0,9476	<b>511,68</b>
Financeiro	MÓVEL - Armário baixo - ferro	1	10.10	Normal	Normal	1	6	15	0,4	0,54867	10%	539,99	0,5938	<b>320,65</b>
Financeiro	MÓVEL - Cadeira com rodas e braços	4	10.10	Normal	Normal	1	6	15	0,4	0,54867	10%	129,90	0,5938	<b>308,54</b>
Financeiro	UTENSÍLIO - Aparelho telefônico	4	10.10	Normal	Normal	1	4	15	0,26666667	0,71602	10%	75,00	0,7444	<b>223,33</b>
Financeiro	MÓVEL - Prateleira fixa	1	10.10	Normal	Normal	1	1	12	0,08333333	0,92115	5%	511,79	0,9251	<b>473,45</b>
Financeiro	MÓVEL - Armário baixo - madeira	1	10.10	Normal	Normal	1	1	15	0,06666667	0,94175	10%	144,64	0,9476	<b>137,06</b>
Faturamento	UTENSÍLIO - Ar condicionado split	1	10.10	Normal	Normal	1	4	15	0,26666667	0,71602	10%	1.730,00	0,7444	<b>1.287,84</b>
Faturamento	Bancada	1	10.10	Normal	Normal	1	4	15	0,26666667	0,71602	10%	280,00	0,7444	<b>208,44</b>
Faturamento	Bancada em L	1	10.10	Normal	Normal	1	6	15	0,4	0,54867	10%	363,00	0,5938	<b>215,55</b>
Treinamento	EQUIP. TI - Computador laptop	1	10.10	Normal	Normal	1	4	6	0,66666667	0,28711	5%	1.099,99	0,3228	<b>355,03</b>
Treinamento	Projeter	1	10.10	Normal	Normal	1	4	12	0,33333333	0,63169	5%	2.123,33	0,6501	<b>1.380,39</b>
Treinamento	UTENSÍLIO - Ar condicionado split	1	10.10	Normal	Normal	1	6	15	0,4	0,54867	10%	1.995,38	0,5938	<b>1.184,86</b>
Comercial	UTENSÍLIO - Ar condicionado split	1	10.10	Normal	Normal	1	4	15	0,26666667	0,71602	10%	1.267,04	0,7444	<b>943,21</b>
C.P.D	EQUIP. TI - No break	12	10.10	Normal	Normal	1	4	12	0,33333333	0,63169	5%	1.369,00	0,6501	<b>10.679,93</b>
C.P.D	UTENSÍLIO - Ar condicionado split	1	10.10	Normal	Normal	1	4	15	0,26666667	0,71602	10%	1.499,00	0,7444	<b>1.115,88</b>
Operações	EQUIP. TI - Computador laptop	1	10.10	Normal	Normal	1	2	6	0,33333333	0,63169	5%	1.649,00	0,6501	<b>1.072,02</b>
Operações	Bancada	1	10.10	Normal	Normal	1	6	15	0,4	0,54867	10%	280,00	0,5938	<b>166,26</b>
Operações	Mesa de Escritório	2	10.10	Normal	Normal	1	6	15	0,4	0,54867	10%	149,90	0,5938	<b>178,02</b>

Valor Engenharia de Avaliação e Perícia Ltda.  
Praça Miguel de Cervantes nº 60 Sala 1002 – Ilha do Leite – Recife – PE  
(81) 3243.2121 www.valorengenharia.com.br



LOCAL	DESCRIÇÃO DO BEM	QUANT	CONDIÇÕES			COEF DE USO	IDADE APAR.	VIDA ÚTIL	COEFIC IDADE	DEPREC	VALOR RESIDUAL	COTAÇÃO NOVO	FATOR DEPREC	AVALIAÇÃO ATUAL
			COD	MANUTENÇÃO	TRABALHO									
Operações	Etiquetadora	1	10.10	Normal	Normal	1	4	12	0,33333333	0,63169	5%	172,98	0,6501	<b>112,46</b>
Call Center	MÓVEL - Mesa de computador	10	10.10	Normal	Normal	1	4	12	0,33333333	0,63169	5%	135,00	0,6501	<b>877,64</b>
RH	MÓVEL - Mesa de computador	1	10.10	Normal	Normal	1	4	12	0,33333333	0,63169	5%	135,00	0,6501	<b>87,76</b>
RH	Mesa de Escritório	2	10.10	Normal	Normal	1	4	15	0,26666667	0,71602	10%	149,90	0,7444	<b>223,18</b>
RH	EQUIP. TI - Impressora laser	1	10.10	Normal	Normal	1	2	10	0,2	0,78737	5%	1.599,00	0,7980	<b>1.276,00</b>
RH	EQUIP. TI - No break	1	10.10	Normal	Normal	1	4	12	0,33333333	0,63169	5%	1.299,00	0,6501	<b>844,49</b>
RH	Switch	1	10.10	Normal	Normal	1	4	12	0,33333333	0,63169	5%	1.632,09	0,6501	<b>1.061,03</b>
RH	MÓVEL - Armário baixo - madeira	1	10.10	Normal	Normal	1	6	15	0,4	0,54867	10%	168,90	0,5938	<b>100,29</b>
RH	MÓVEL - Armário alto - ferro	1	10.10	Normal	Normal	1	4	15	0,26666667	0,71602	10%	447,09	0,7444	<b>332,82</b>
Comercial	MÓVEL - Armário baixo - madeira	1	10.10	Normal	Normal	1	4	15	0,26666667	0,71602	10%	299,99	0,7444	<b>223,32</b>
Cozinha	Forno Microondas	2	10.10	Normal	Normal	1	6	15	0,4	0,54867	10%	400,00	0,5938	<b>475,04</b>
Cozinha	UTENSÍLIO - Refrigerador	1	10.10	Normal	Normal	1	4	15	0,26666667	0,71602	10%	1.318,90	0,7444	<b>981,81</b>
Sala de convivência	UTENSÍLIO - Aparelho televisão	1	10.10	Normal	Normal	1	4	15	0,26666667	0,71602	10%	1.149,00	0,7444	<b>855,34</b>
Sala de convivência	UTENSÍLIO - Ar condicionado split	1	10.10	Normal	Normal	1	4	15	0,26666667	0,71602	10%	1.714,88	0,7444	<b>1.276,59</b>
Sala de convivência	MÓVEL - Armário alto - ferro	1	10.10	Normal	Normal	1	6	15	0,4	0,54867	10%	296,90	0,5938	<b>176,30</b>
Sala de convivência	MÓVEL - Armário alto - madeira	1	10.10	Normal	Normal	1	6	15	0,4	0,54867	10%	570,90	0,5938	<b>339,00</b>
Sala de convivência	Mesa normal	2	10.10	Normal	Normal	1	4	15	0,26666667	0,71602	10%	199,90	0,7444	<b>297,62</b>
Sala de Espera	UTENSÍLIO - Ar condicionado split	1	10.10	Normal	Normal	1	6	15	0,4	0,54867	10%	2.393,05	0,5938	<b>1.421,00</b>
Sala de Espera	Conjunto Cadeira	1	10.10	Normal	Normal	1	6	15	0,4	0,54867	10%	99,99	0,5938	<b>59,37</b>
Sala de Espera	MÓVEL - Móvel recepção	1	10.10	Normal	Normal	1	4	12	0,33333333	0,63169	5%	535,63	0,6501	<b>348,22</b>
Diretoria	UTENSÍLIO - Ar condicionado split	1	10.10	Normal	Normal	1	1	15	0,06666667	0,94175	10%	1.499,00	0,9476	<b>1.420,41</b>
Diretoria	MÓVEL - Cadeira fixa com braço	4	10.10	Normal	Normal	1	4	12	0,33333333	0,63169	5%	888,90	0,6501	<b>2.311,52</b>
Diretoria	MÓVEL - Mesa de reunião retangular	2	10.10	Normal	Normal	1	1	12	0,08333333	0,92115	5%	464,01	0,9251	<b>858,50</b>
Diretoria	MÓVEL - Armário baixo - madeira	1	10.10	Normal	Normal	1	1	15	0,06666667	0,94175	10%	144,64	0,9476	<b>137,06</b>



LOCAL	DESCRIÇÃO DO BEM	QUANT	CONDIÇÕES			COEF DE USO	IDADE APAR.	VIDA ÚTIL	COEFIC IDADE	DEPREC	VALOR RESIDUAL	COTAÇÃO NOVO	FATOR DEPREC	AVALIAÇÃO ATUAL
			COD	MANUTENÇÃO	TRABALHO									
Diretoria	MÓVEL - Armário baixo - madeira	1	10.10	Normal	Normal	1	1	15	0,06666667	0,94175	10%	144,64	0,9476	137,06
Diretoria	UTENSÍLIO - Aparelho telefônico	1	10.10	Normal	Normal	1	1	15	0,06666667	0,94175	10%	209,90	0,9476	198,90
Diretoria	UTENSÍLIO - Aparelho telefônico	1	10.10	Normal	Normal	1	4	15	0,26666667	0,71602	10%	75,00	0,7444	55,83
Diretoria	MÓVEL - Cadeira com rodas e braços	2	10.10	Normal	Normal	1	1	15	0,06666667	0,94175	10%	284,99	0,9476	540,10
Diretoria	MÓVEL - Gaveteiro - ferro	2	10.10	Normal	Normal	1	1	15	0,06666667	0,94175	10%	629,99	0,9476	1.193,93
Diretoria	Lousa em Vidro	1	10.10	Normal	Normal	1	1	15	0,06666667	0,94175	10%	328,90	0,9476	311,66
Sala de Convivência	MÓVEL - Cadeira fixa com braço	8	10.10	Normal	Normal	1	4	12	0,33333333	0,63169	5%	309,75	0,6501	1.610,96
Sala de Convivência	MÓVEL - Sofá / poltrona 1 lugar	2	10.10	Normal	Normal	1	6	12	0,5	0,43710	5%	213,90	0,4652	199,03
PAT	UTENSÍLIO - Ar condicionado split	1	10.10	Normal	Normal	1	4	15	0,26666667	0,71602	10%	2.689,00	0,7444	2.001,74
PAT	UTENSÍLIO - Bebedouro	1	10.10	Normal	Normal	1	4	15	0,26666667	0,71602	10%	493,05	0,7444	367,04
PAT	Conjunto com 3 CADEIRAS	1	10.10	Normal	Normal	1	4	15	0,26666667	0,71602	10%	181,00	0,7444	134,74
PAT	MÓVEL - Gaveteiro - madeira	1	10.10	Normal	Normal	1	6	12	0,5	0,43710	5%	486,17	0,4652	226,19
PAT	MÓVEL - Gaveteiro - madeira	1	10.10	Normal	Normal	1	6	12	0,5	0,43710	5%	149,90	0,4652	69,74
Comercial	EQUIP. TI - Computador desktop	1	10.10	Normal	Normal	1	2	6	0,33333333	0,63169	5%	749,99	0,6501	487,57
Computadores	EQUIP. TI - Computador desktop	14	10.10	Normal	Normal	1	2	6	0,33333333	0,63169	5%	1.099,99	0,6501	10.011,53
Computadores	EQUIP. TI - Computador desktop	7	10.10	Normal	Normal	1	4	6	0,66666667	0,28711	5%	749,99	0,3228	1.694,44
Computadores	EQUIP. TI - Computador desktop	1	10.10	Normal	Normal	1	4	6	0,66666667	0,28711	5%	749,99	0,3228	242,06
Computadores	EQUIP. TI - Computador desktop	2	10.10	Normal	Normal	1	2	6	0,33333333	0,63169	5%	749,99	0,6501	975,15
Computadores	EQUIP. TI - Computador desktop	1	10.10	Normal	Normal	1	4	6	0,66666667	0,28711	5%	749,99	0,3228	242,06
Computadores	EQUIP. TI - Computador desktop	1	10.10	Normal	Normal	1	2	6	0,33333333	0,63169	5%	1.714,95	0,6501	1.114,90
Equipamentos	Grupo gerador	1	10.10	Normal	Normal	1	1	15	0,06666667	0,94175	10%	8.500,00	0,9476	8.054,39
<b>TOTAL</b>													<b>67.295,47</b>	

**VALOR DE MERCADO DOS ATIVOS = R\$ 67.295,00**



## 12. CONCLUSÃO

---

Considerando que os valores obtidos nos cálculos avaliatórios são frutos de estudos estatísticos realizados sobre amostras formadas por dados de mercado, com resultados satisfatórios para o grau de fundamentação e de precisão do trabalho, os avaliadores concluem que os mesmos atendem aos objetivos deste trabalho, e assim o determinam, de forma arredondada, em:

### VALORES DE TENDÊNCIA DE MERCADO

R\$ 67.295,00

(SESSENTA E SETE MIL DUZENTOS E NOVENTA E CINCO REAIS)

Valor Engenharia de Avaliação e Perícia Ltda.  
Praça Miguel de Cervantes nº 60 Sala 1002 – Ilha do Leite – Recife – PE  
(81) 3243.2121 [www.valorengenharia.com.br](http://www.valorengenharia.com.br)



## 13. TERMO DE ENCERRAMENTO

---

Este Laudo de Avaliação é composto por 18 (dezoito) folhas e mais anexos, todas elas rubricadas pelo avaliador, com exceção desta última que vai assinada pelo mesmo signatário deste trabalho.

Recife, 21 de junho de 2016.

**VALOR ENGENHARIA DE AVALIAÇÃO E PERÍCIA LTDA.**

**CNPJ Nº 41.052.275/0001-56**

**CREA 5544-PE**



**AFONSO MACHADO DE FARIAS FILHO**  
ENG. CIVIL CREA 7.350-D/PE.  
DIRETOR TÉCNICO



**GUSTAVO REIS DE FARIAS**  
ENG. CIVIL CREA 52.558-D/PE.  
DIRETOR TÉCNICO



**NUNO FRUTUOSA DA SILVA**  
ENG. ELÉTRICO CREA 34.512-D/PE.  
DIRETOR TÉCNICO

Valor Engenharia de Avaliação e Perícia Ltda.  
Praça Miguel de Cervantes nº 60 Sala 1002 – Ilha do Leite – Recife – PE  
(81) 3243.2121 [www.valorengenharia.com.br](http://www.valorengenharia.com.br)

18



# ANEXO I – REGISTRO FOTOGRÁFICO

---

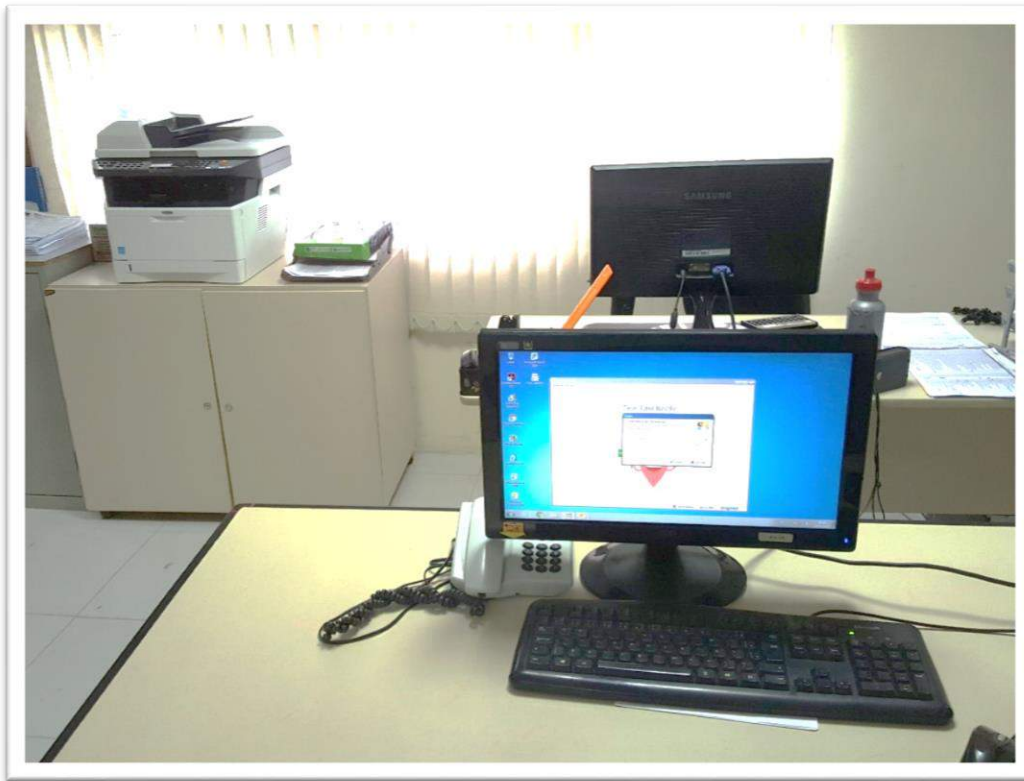



VALOR  
ENGENHARIA

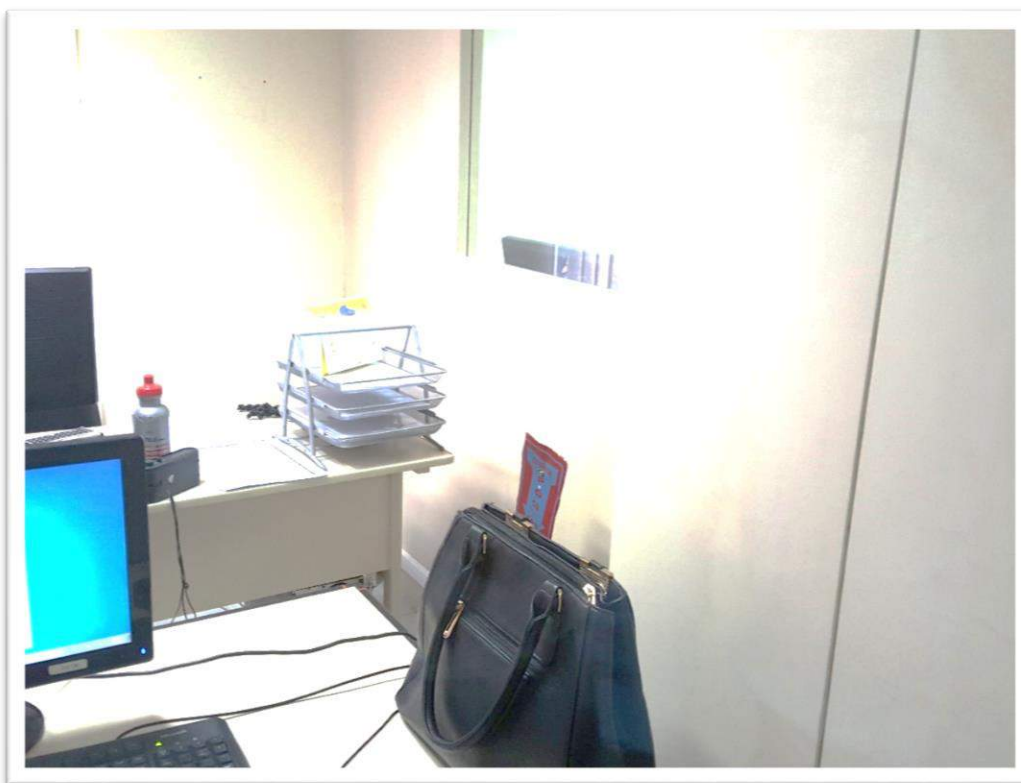

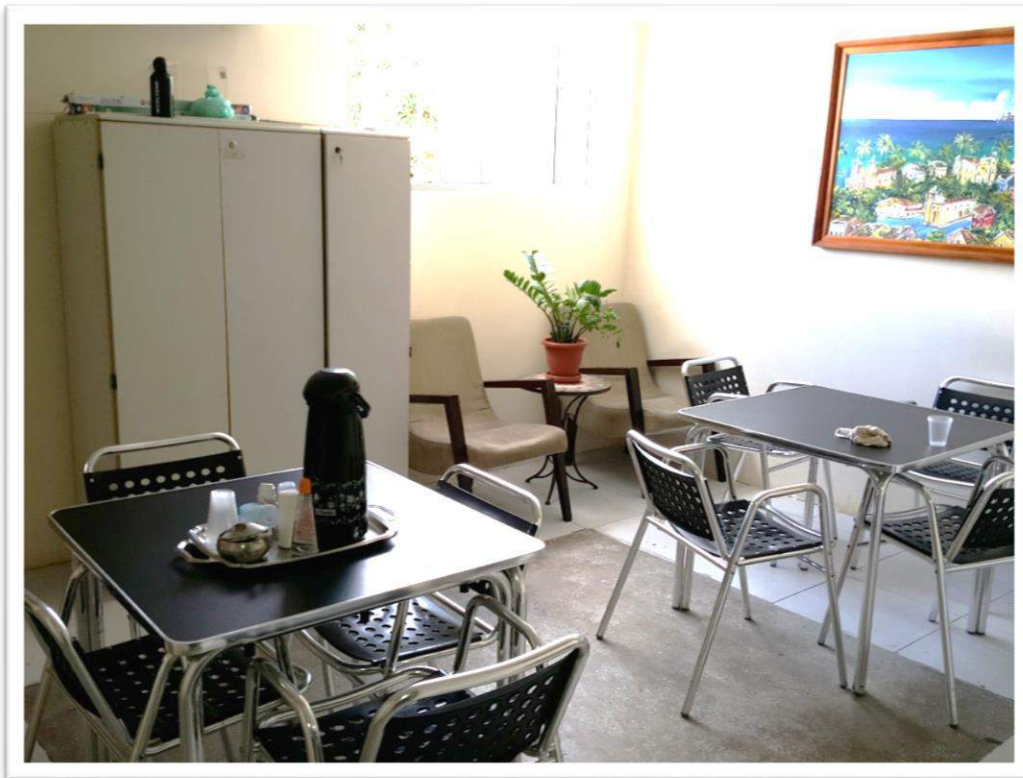
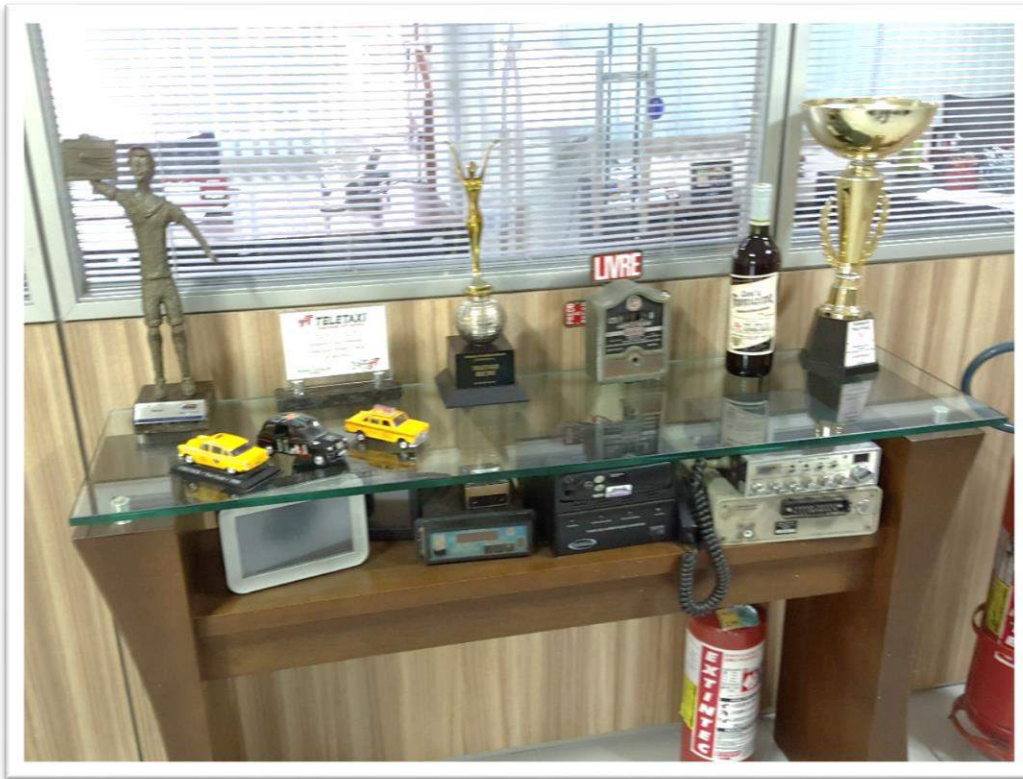

Valor Engenharia de Avaliação e Perícia Ltda.  
Praça Miguel de Cervantes nº 60 Sala 1002 – Ilha do Leite – Recife – PE  
(81) 3243.2121 [www.valorengharia.com.br](http://www.valorengharia.com.br)



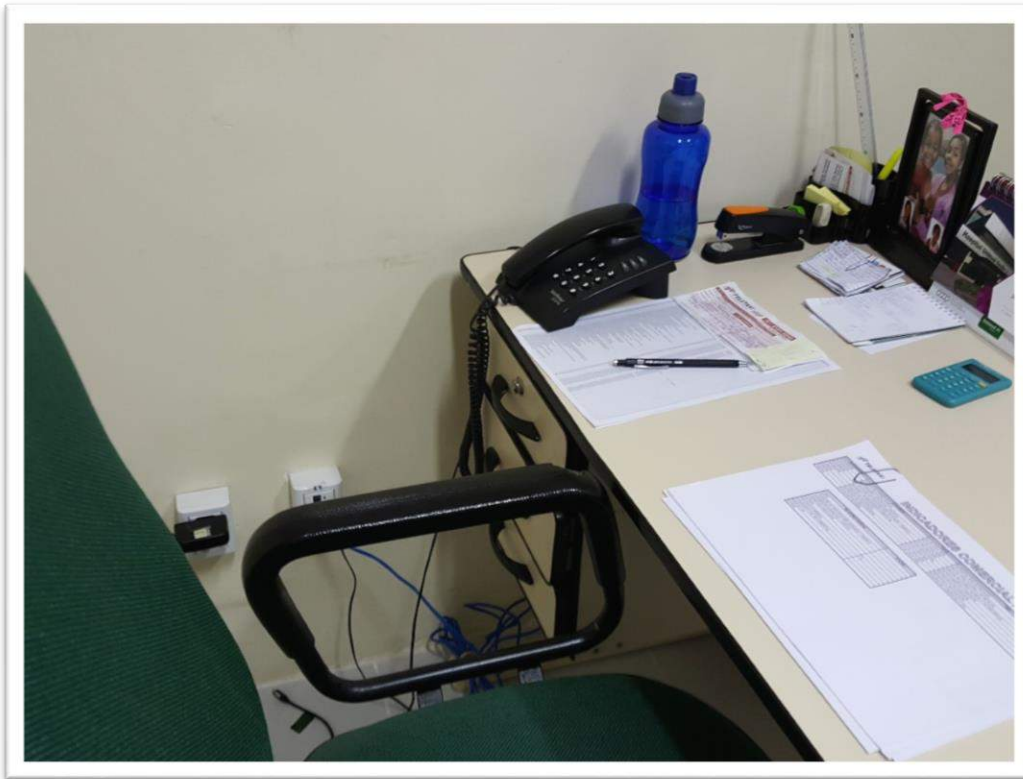

Valor Engenharia de Avaliação e Perícia Ltda.  
Praça Miguel de Cervantes nº 60 Sala 1002 – Ilha do Leite – Recife – PE  
(81) 3243.2121 [www.valorengenharia.com.br](http://www.valorengenharia.com.br)





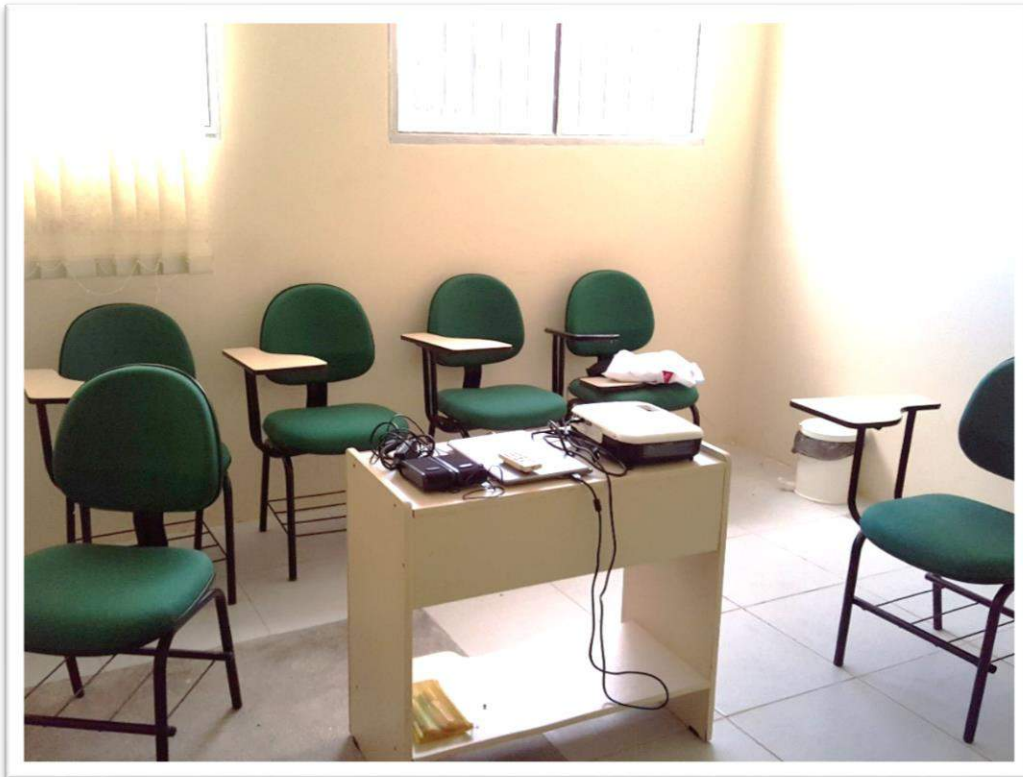

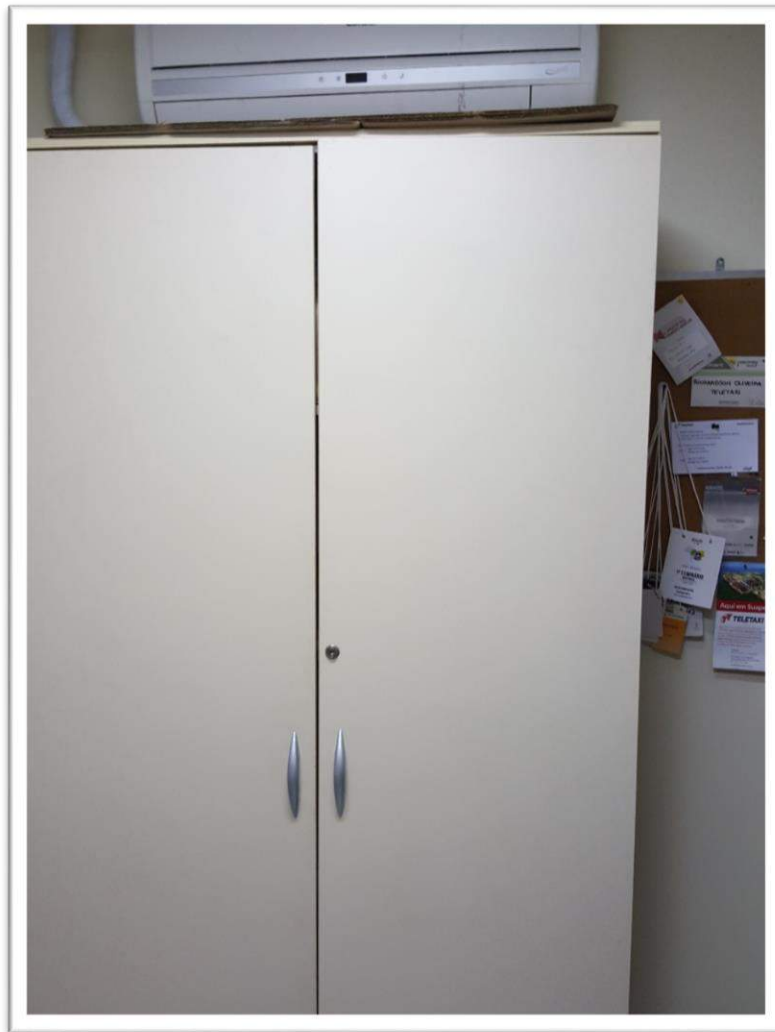



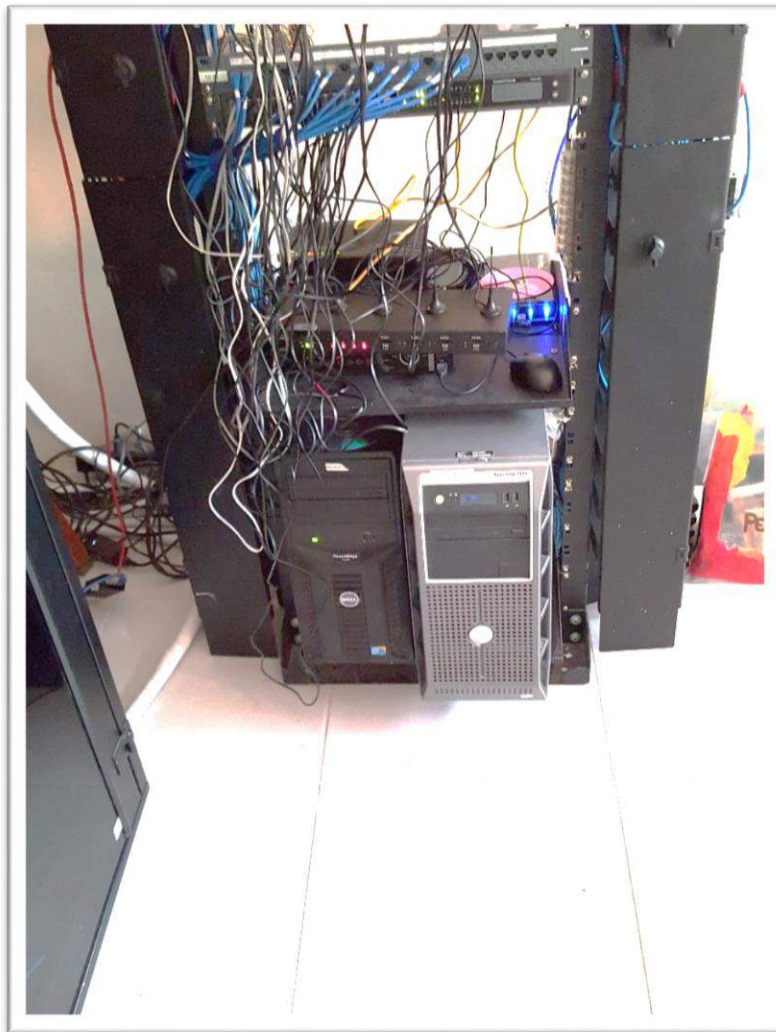

# ANEXO II – PESQUISAS DE MERCADO

MÓVEL - Mesa de computador	R\$ 169,90	<a href="http://produto.mercadolivre.com.br/MLB-727271325-mesa-de-escritorio-120cm-para-computador- JM">http://produto.mercadolivre.com.br/MLB-727271325-mesa-de-escritorio-120cm-para-computador- JM</a>
MÓVEL - Armário baixo - madeira	R\$ 168,90	<a href="http://produto.mercadolivre.com.br/MLB-704016559-armario-baixo-para-escritorio-80cm- JM">http://produto.mercadolivre.com.br/MLB-704016559-armario-baixo-para-escritorio-80cm- JM</a>
UTENSÍLIO - Ar condicionado split	R\$ 539,99	<a href="http://www.americanas.com.br/produto/122221936/armario-de-aco-premium-fix-2-portas-azul-orb?opn=YSMESP&amp;loja=02&amp;WT.srch=1&amp;epar=bp_pl_00_go_pla-my-todas">http://www.americanas.com.br/produto/122221936/armario-de-aco-premium-fix-2-portas-azul-orb?opn=YSMESP&amp;loja=02&amp;WT.srch=1&amp;epar=bp_pl_00_go_pla-my-todas</a>
MÓVEL - Armário baixo - ferro	R\$ 539,99	<a href="http://www.americanas.com.br/produto/122221936/armario-de-aco-premium-fix-2-portas-azul-orb?opn=YSMESP&amp;loja=02&amp;WT.srch=1&amp;epar=bp_pl_00_go_pla-my-todas">http://www.americanas.com.br/produto/122221936/armario-de-aco-premium-fix-2-portas-azul-orb?opn=YSMESP&amp;loja=02&amp;WT.srch=1&amp;epar=bp_pl_00_go_pla-my-todas</a>
MÓVEL - Cadeira com rodas e braços	R\$ 129,90	<a href="http://produto.mercadolivre.com.br/MLB-701298358-caadeira-secretaria-giratoria-com-braco-ultra-preta- JM">http://produto.mercadolivre.com.br/MLB-701298358-caadeira-secretaria-giratoria-com-braco-ultra-preta- JM</a>
UTENSÍLIO - Aparelho telefônico	R\$ 75,00	<a href="http://produto.mercadolivre.com.br/MLB-742570285-aparelho-telefonico-fixo-c-fio-intelbras-pleno-frete-gratis- JM">http://produto.mercadolivre.com.br/MLB-742570285-aparelho-telefonico-fixo-c-fio-intelbras-pleno-frete-gratis- JM</a>
MÓVEL - Prateleira fixa	R\$ 511,79	<a href="http://produto.mercadolivre.com.br/MLB-764272198-prateleira-aco-inox-100-m-lisa-com-mo-francesa-sulfisa- JM">http://produto.mercadolivre.com.br/MLB-764272198-prateleira-aco-inox-100-m-lisa-com-mo-francesa-sulfisa- JM</a>
EQUIP. TI - Computador desktop		
MÓVEL - Armário baixo - madeira	R\$ 144,64	<a href="http://www.lojaskd.com.br/armario-aereo-baixo-simples-1-porta-basculante-100-mdf-branco-preto-glamy-21208.html?origem=googlead_product_listing_ads&amp;productid=21208&amp;local=1001625&amp;device=c&amp;network=g&amp;gclid=CMYwo472lc0CFU0JkQodqcoNvw">http://www.lojaskd.com.br/armario-aereo-baixo-simples-1-porta-basculante-100-mdf-branco-preto-glamy-21208.html?origem=googlead_product_listing_ads&amp;productid=21208&amp;local=1001625&amp;device=c&amp;network=g&amp;gclid=CMYwo472lc0CFU0JkQodqcoNvw</a>
UTENSÍLIO - Ar condicionado split	R\$ 1.730,00	<a href="http://produto.mercadolivre.com.br/MLB-737572998-12000-btus-frio-220v-midea-vita-inverter- JM">http://produto.mercadolivre.com.br/MLB-737572998-12000-btus-frio-220v-midea-vita-inverter- JM</a>
	R\$ 280,00	<a href="http://produto.mercadolivre.com.br/MLB-715020104-estaco-ou-plataforma-de-trabalho-mesa-para-escritorio- JM">http://produto.mercadolivre.com.br/MLB-715020104-estaco-ou-plataforma-de-trabalho-mesa-para-escritorio- JM</a>
	R\$ 363,00	<a href="http://produto.mercadolivre.com.br/MLB-746756966-mesa-delta-em-l-estaco-de-trabalho-escritorio-120-x-120- JM">http://produto.mercadolivre.com.br/MLB-746756966-mesa-delta-em-l-estaco-de-trabalho-escritorio-120-x-120- JM</a>
EQUIP. TI - Computador laptop	R\$ 1.099,99	<a href="http://informatica.mercadolivre.com.br/computadores/intel-core-i3/500-gb/computador-core-i3">http://informatica.mercadolivre.com.br/computadores/intel-core-i3/500-gb/computador-core-i3</a>
Projektor	R\$ 2.123,33	<a href="http://produto.mercadolivre.com.br/MLB-733749482-projetor-multimidia-2700-lumens-powerlite-s27-epson- JM">http://produto.mercadolivre.com.br/MLB-733749482-projetor-multimidia-2700-lumens-powerlite-s27-epson- JM</a>
UTENSÍLIO - Ar condicionado split	R\$ 1.995,38	<a href="http://produto.mercadolivre.com.br/MLB-761377452-ar-cond-12000-btu-split-fly-samsunggalanz-frio-60hz-12h- JM">http://produto.mercadolivre.com.br/MLB-761377452-ar-cond-12000-btu-split-fly-samsunggalanz-frio-60hz-12h- JM</a>
UTENSÍLIO - Ar condicionado split	R\$ 1.267,04	<a href="http://produto.mercadolivre.com.br/MLB-693155965-ar-condicionado-consul-split-quentefrio-12mil-mania-virtual- JM">http://produto.mercadolivre.com.br/MLB-693155965-ar-condicionado-consul-split-quentefrio-12mil-mania-virtual- JM</a>
EQUIP. TI - No break	R\$ 1.369,00	<a href="http://produto.mercadolivre.com.br/MLB-707248437-nobreak-manager-iii-senoidal-new-generation-1400-va-bivolt- JM">http://produto.mercadolivre.com.br/MLB-707248437-nobreak-manager-iii-senoidal-new-generation-1400-va-bivolt- JM</a>
UTENSÍLIO - Ar condicionado split	R\$ 1.499,00	<a href="http://produto.mercadolivre.com.br/MLB-695214821-ar-condicionado-split-springer-12000-btus- quente-e-frio-220v- JM">http://produto.mercadolivre.com.br/MLB-695214821-ar-condicionado-split-springer-12000-btus- quente-e-frio-220v- JM</a>
EQUIP. TI - Computador laptop	R\$ 1.649,00	<a href="http://produto.mercadolivre.com.br/MLB-759150739-notebook-dual-core-hp-15-ac118ca-4gb-hd-500gb-tela-156-novo- JM">http://produto.mercadolivre.com.br/MLB-759150739-notebook-dual-core-hp-15-ac118ca-4gb-hd-500gb-tela-156-novo- JM</a>
Bancada	R\$ 280,00	<a href="http://produto.mercadolivre.com.br/MLB-715020104-estaco-ou-plataforma-de-trabalho-mesa-para-escritorio- JM">http://produto.mercadolivre.com.br/MLB-715020104-estaco-ou-plataforma-de-trabalho-mesa-para-escritorio- JM</a>
Mesa de Escritório	R\$ 149,90	<a href="http://produto.mercadolivre.com.br/MLB-695377604-mesa-para-escritorio-reta-com-2-gavetas-120-x-60-pes-em-aco- JM">http://produto.mercadolivre.com.br/MLB-695377604-mesa-para-escritorio-reta-com-2-gavetas-120-x-60-pes-em-aco- JM</a>
Etiquetadora	R\$ 172,98	<a href="http://www.creativecopias.com.br/rotulador-eletronico-portatil-pt80-p-touch-eletronico-azulverde-brother-3037.aspx?p?utm_source=GoogleShopping&amp;utm_medium=DynamicDisplay&amp;utm_campaign=googleshopping&amp;gclid=CkeD2Zu6Is0CFYcEkOodpJ0Hfg">http://www.creativecopias.com.br/rotulador-eletronico-portatil-pt80-p-touch-eletronico-azulverde-brother-3037.aspx?p?utm_source=GoogleShopping&amp;utm_medium=DynamicDisplay&amp;utm_campaign=googleshopping&amp;gclid=CkeD2Zu6Is0CFYcEkOodpJ0Hfg</a>
MÓVEL - Mesa de computador	R\$ 135,00	<a href="http://produto.mercadolivre.com.br/MLB-722179501-mesa-p-computador-tecnomobili-4117-carvalho-shop-tendtudo- JM">http://produto.mercadolivre.com.br/MLB-722179501-mesa-p-computador-tecnomobili-4117-carvalho-shop-tendtudo- JM</a>
MÓVEL - Mesa de computador	R\$ 135,00	<a href="http://produto.mercadolivre.com.br/MLB-722179501-mesa-p-computador-tecnomobili-4117-carvalho-shop-tendtudo- JM">http://produto.mercadolivre.com.br/MLB-722179501-mesa-p-computador-tecnomobili-4117-carvalho-shop-tendtudo- JM</a>
Mesa de Escritório	R\$ 149,90	<a href="http://produto.mercadolivre.com.br/MLB-695377604-mesa-para-escritorio-reta-com-2-gavetas-120-x-60-pes-em-aco- JM">http://produto.mercadolivre.com.br/MLB-695377604-mesa-para-escritorio-reta-com-2-gavetas-120-x-60-pes-em-aco- JM</a>
EQUIP. TI - Impressora laser	R\$ 1.599,00	<a href="http://produto.mercadolivre.com.br/MLB-707016583-impressora-laser-samsung-clx-3175n-com-garantia-reset- JM">http://produto.mercadolivre.com.br/MLB-707016583-impressora-laser-samsung-clx-3175n-com-garantia-reset- JM</a>
EQUIP. TI - No break	R\$ 1.299,00	<a href="http://produto.mercadolivre.com.br/MLB-703764729-nobreak-sms-1400va-manager-iii-senoidal-bivolt- JM">http://produto.mercadolivre.com.br/MLB-703764729-nobreak-sms-1400va-manager-iii-senoidal-bivolt- JM</a>
Switch	R\$ 1.632,09	<a href="http://produto.mercadolivre.com.br/MLB-764818395-switch-d-link-24-portas-gerenciavel-10100-mbps-des-1210-28p- JM">http://produto.mercadolivre.com.br/MLB-764818395-switch-d-link-24-portas-gerenciavel-10100-mbps-des-1210-28p- JM</a>
MÓVEL - Armário baixo - madeira	R\$ 168,90	<a href="http://produto.mercadolivre.com.br/MLB-704016559-armario-baixo-para-escritorio-80cm- JM">http://produto.mercadolivre.com.br/MLB-704016559-armario-baixo-para-escritorio-80cm- JM</a>
MÓVEL - Armário alto - ferro	R\$ 447,09	<a href="http://produto.mercadolivre.com.br/MLB-701036529-arquivo-de-aco-4-gavetas-chapa-26-133x60x47- JM">http://produto.mercadolivre.com.br/MLB-701036529-arquivo-de-aco-4-gavetas-chapa-26-133x60x47- JM</a>
MÓVEL - Armário baixo - madeira	R\$ 299,99	<a href="http://produto.mercadolivre.com.br/MLB-723783544-gaveteiro-volante-c-2-gavetas-ou-3-gavetas-ou-04-gavetas- JM#DIS:ADV,L:VQCATCORE_QCT,V:1">http://produto.mercadolivre.com.br/MLB-723783544-gaveteiro-volante-c-2-gavetas-ou-3-gavetas-ou-04-gavetas- JM#DIS:ADV,L:VQCATCORE_QCT,V:1</a>
Forno Microondas	R\$ 400,00	<a href="http://produto.mercadolivre.com.br/MLB-747423721-forno-de-micro-ondas-panasonic-nn-st354-branco-25-l-110v- JM">http://produto.mercadolivre.com.br/MLB-747423721-forno-de-micro-ondas-panasonic-nn-st354-branco-25-l-110v- JM</a>
UTENSÍLIO - Refrigerador	R\$ 1.318,90	<a href="http://produto.mercadolivre.com.br/MLB-712095554-refrigerador-consul-facilite-frost-free-342l-110v-crb39ab- JM">http://produto.mercadolivre.com.br/MLB-712095554-refrigerador-consul-facilite-frost-free-342l-110v-crb39ab- JM</a>
UTENSÍLIO - Aparelho televisão	R\$ 1.149,00	<a href="https://www.walmart.com.br/item/2475685/sk?utm_source=google-pla&amp;adttype=pla&amp;utm_medium=ppc&amp;utm_term=2475685&amp;utm_campaign=eletronicos+2475685">https://www.walmart.com.br/item/2475685/sk?utm_source=google-pla&amp;adttype=pla&amp;utm_medium=ppc&amp;utm_term=2475685&amp;utm_campaign=eletronicos+2475685</a>
UTENSÍLIO - Ar condicionado split	R\$ 1.714,88	<a href="http://www.buscaped.com.br/springer-carrier-x-power-42lvqc12c5-38lvqc12c5-split-high-wall-12000-btus-quente-frio?obn=1">http://www.buscaped.com.br/springer-carrier-x-power-42lvqc12c5-38lvqc12c5-split-high-wall-12000-btus-quente-frio?obn=1</a>
MÓVEL - Armário alto - ferro	R\$ 296,90	<a href="http://produto.mercadolivre.com.br/MLB-707131742-armario-roupa-de-aco-e-vestiarios-8-portas- JM">http://produto.mercadolivre.com.br/MLB-707131742-armario-roupa-de-aco-e-vestiarios-8-portas- JM</a>
MÓVEL - Armário alto - madeira	R\$ 570,90	<a href="http://www.estrela10.com.br/armario-alto-para-escritorio-2-portas-tirol-branco-3008-madesa-74236-p10949197?utm_source=googleshopping&amp;utm_medium=site&amp;utm_campaign=link_patrocinado&amp;gclid=CMOUvP76lc0CFYcEkOod2XkNfw">http://www.estrela10.com.br/armario-alto-para-escritorio-2-portas-tirol-branco-3008-madesa-74236-p10949197?utm_source=googleshopping&amp;utm_medium=site&amp;utm_campaign=link_patrocinado&amp;gclid=CMOUvP76lc0CFYcEkOod2XkNfw</a>
Mesa normal	R\$ 199,90	<a href="http://produto.mercadolivre.com.br/MLB-691331136-mesa-bistr-quadrada-em-aluminio-60cm-mor- JM">http://produto.mercadolivre.com.br/MLB-691331136-mesa-bistr-quadrada-em-aluminio-60cm-mor- JM</a>



UTENSÍLIO - Ar condicionado split	R\$ 2.393,05	<a href="http://www.centralar.com.br/ar-condicionado-split-12000-btus-quente-frio-220v-ig-libero-art-cool-inverter-asnw122brg2.html?utm_source=google&amp;utm_medium=shopping&amp;pla_desc=google&amp;gclid=CIPtjPDIsoCFQUGkQodnmKMSg">http://www.centralar.com.br/ar-condicionado-split-12000-btus-quente-frio-220v-ig-libero-art-cool-inverter-asnw122brg2.html?utm_source=google&amp;utm_medium=shopping&amp;pla_desc=google&amp;gclid=CIPtjPDIsoCFQUGkQodnmKMSg</a>
MÓVEL - OUTRO	R\$ 99,99	<a href="http://produto.mercadolivre.com.br/MLB-732065265-longarinas-para-igreja-modelo-diretor- JM">http://produto.mercadolivre.com.br/MLB-732065265-longarinas-para-igreja-modelo-diretor- JM</a>
MÓVEL - Móvel recepção	R\$ 535,63	<a href="http://www.lojaskd.com.br/aparador-em-madeira-macica-com-tampo-de-vidro-153-castanho-touch-atraente-movéis-144845.html?origem=googlead_product_listing_ads&amp;productid=144845&amp;local=1001625&amp;device=c&amp;network=g&amp;gclid=CM_3o8fLs0CFYUGkQodXOQI9w">http://www.lojaskd.com.br/aparador-em-madeira-macica-com-tampo-de-vidro-153-castanho-touch-atraente-movéis-144845.html?origem=googlead_product_listing_ads&amp;productid=144845&amp;local=1001625&amp;device=c&amp;network=g&amp;gclid=CM_3o8fLs0CFYUGkQodXOQI9w</a>
UTENSÍLIO - Ar condicionado split	R\$ 1.499,00	<a href="http://produto.mercadolivre.com.br/MLB-695214821-ar-condicionado-split-springer-12000-btus-quente-e-frio-220v- JM">http://produto.mercadolivre.com.br/MLB-695214821-ar-condicionado-split-springer-12000-btus-quente-e-frio-220v- JM</a>
MÓVEL - Cadeira fixa com braço	R\$ 888,90	<a href="https://www.walmart.com.br/item/1267962/sk?utm_source=google-pla&amp;adtype=pla&amp;utm_medium=ppc&amp;utm_term=1267962&amp;utm_campaign=movéis+1267962">https://www.walmart.com.br/item/1267962/sk?utm_source=google-pla&amp;adtype=pla&amp;utm_medium=ppc&amp;utm_term=1267962&amp;utm_campaign=movéis+1267962</a>
MÓVEL - Mesa de reunião retangular	R\$ 464,01	<a href="http://www.pontofrio.com.br/Moveis/EscritorioHomeOffice/EstacoesdeTrabalho/Mesa-de-Reunioes-Kappesberg-Office-3200-3463866.html?gclid=CPyfu76BIsOCFQUikQodLj8Hag&amp;utm_medium=cpc&amp;utm_source=gp_pla&amp;s_kwcid=AL142713197121734018!!!g!716856231951&amp;utm_campaign=Move Shopping&amp;ef_id=Vngq3gAAAeg-TAto:20160607132322:s">http://www.pontofrio.com.br/Moveis/EscritorioHomeOffice/EstacoesdeTrabalho/Mesa-de-Reunioes-Kappesberg-Office-3200-3463866.html?gclid=CPyfu76BIsOCFQUikQodLj8Hag&amp;utm_medium=cpc&amp;utm_source=gp_pla&amp;s_kwcid=AL142713197121734018!!!g!716856231951&amp;utm_campaign=Move Shopping&amp;ef_id=Vngq3gAAAeg-TAto:20160607132322:s</a>
MÓVEL - Armário baixo - madeira	R\$ 144,64	<a href="http://www.lojaskd.com.br/armario-aereo-baixo-simples-1-porta-basculante-100-mdf-branco-preto-glamy-21208.html?origem=googlead_product_listing_ads&amp;productid=21208&amp;local=1001625&amp;device=c&amp;network=g&amp;gclid=CMYwo472lc0CFU0JkQodqcoNww">http://www.lojaskd.com.br/armario-aereo-baixo-simples-1-porta-basculante-100-mdf-branco-preto-glamy-21208.html?origem=googlead_product_listing_ads&amp;productid=21208&amp;local=1001625&amp;device=c&amp;network=g&amp;gclid=CMYwo472lc0CFU0JkQodqcoNww</a>
MÓVEL - Armário baixo - madeira	R\$ 144,64	<a href="http://www.lojaskd.com.br/armario-aereo-baixo-simples-1-porta-basculante-100-mdf-branco-preto-glamy-21208.html?origem=googlead_product_listing_ads&amp;productid=21208&amp;local=1001625&amp;device=c&amp;network=g&amp;gclid=CMYwo472lc0CFU0JkQodqcoNww">http://www.lojaskd.com.br/armario-aereo-baixo-simples-1-porta-basculante-100-mdf-branco-preto-glamy-21208.html?origem=googlead_product_listing_ads&amp;productid=21208&amp;local=1001625&amp;device=c&amp;network=g&amp;gclid=CMYwo472lc0CFU0JkQodqcoNww</a>
UTENSÍLIO - Aparelho telefônico	R\$ 209,90	<a href="http://produto.mercadolivre.com.br/MLB-681187250-telefone-celular-rural-quadriband-aquario-ca-42-dual-chip- JM">http://produto.mercadolivre.com.br/MLB-681187250-telefone-celular-rural-quadriband-aquario-ca-42-dual-chip- JM</a>
UTENSÍLIO - Aparelho telefônico	R\$ 75,00	<a href="http://produto.mercadolivre.com.br/MLB-742570285-aparelho-telefonico-fixo-c-fio-intelbras-pleno-frete-gratis- JM">http://produto.mercadolivre.com.br/MLB-742570285-aparelho-telefonico-fixo-c-fio-intelbras-pleno-frete-gratis- JM</a>
MÓVEL - Cadeira com rodas e braços	R\$ 284,99	<a href="http://www.mobly.com.br/cadeira-de-escritorio-giratoria-diretor-preta-127101.html#a=3 p=0 pn=1 t=retarget-catalog c=2309 s=0">http://www.mobly.com.br/cadeira-de-escritorio-giratoria-diretor-preta-127101.html#a=3 p=0 pn=1 t=retarget-catalog c=2309 s=0</a>
MÓVEL - Gaveteiro - ferro	R\$ 629,99	<a href="http://www.americanas.com.br/produto/122221830/gaveteiro-premium-fix-3-gavetas-preto-orb?opn=YSMESP&amp;loja=02&amp;WT.srch=1&amp;epar=bp_pl_00_go_pla-mv-todas">http://www.americanas.com.br/produto/122221830/gaveteiro-premium-fix-3-gavetas-preto-orb?opn=YSMESP&amp;loja=02&amp;WT.srch=1&amp;epar=bp_pl_00_go_pla-mv-todas</a>
UTENSÍLIO - OUTRO	R\$ 328,90	<a href="http://produto.mercadolivre.com.br/MLB-753708949-lousa-de-vidro-branca-120-x-090- JM">http://produto.mercadolivre.com.br/MLB-753708949-lousa-de-vidro-branca-120-x-090- JM</a>
MÓVEL - Cadeira fixa com braço	R\$ 309,75	<a href="http://www.lojaswessel.com.br/p/7004-cr/cadeira+secretaria+fixa+4+pes+cromada+plastico+sigma+ref+502">http://www.lojaswessel.com.br/p/7004-cr/cadeira+secretaria+fixa+4+pes+cromada+plastico+sigma+ref+502</a>
MÓVEL - Sofá / poltrona 1 lugar	R\$ 213,90	<a href="http://produto.mercadolivre.com.br/MLB-753242204-poltrona-cadeira-decorativa-sala-estar-escritorio-sofa- JM">http://produto.mercadolivre.com.br/MLB-753242204-poltrona-cadeira-decorativa-sala-estar-escritorio-sofa- JM</a>
UTENSÍLIO - Ar condicionado split	R\$ 2.689,00	<a href="http://www.pontofrio.com.br/ArVentilacao/ArCondicionado/Split/Ar-Condicionado-Split-Hi-Wall-Carrier-Inverter-Novo-X-Power-18.000-Btus-Frio-7291617.html?gclid=CLyn_O_GIsOCFQUIkQodLj8Hag&amp;utm_medium=cpc&amp;utm_source=gp_pla&amp;s_kwcid=AL142713197121718538!!!g!928439407471&amp;utm_campaign=Arve Shopping&amp;ef_id=Vngq3gAAAegTAto:20160607183348:s">http://www.pontofrio.com.br/ArVentilacao/ArCondicionado/Split/Ar-Condicionado-Split-Hi-Wall-Carrier-Inverter-Novo-X-Power-18.000-Btus-Frio-7291617.html?gclid=CLyn_O_GIsOCFQUIkQodLj8Hag&amp;utm_medium=cpc&amp;utm_source=gp_pla&amp;s_kwcid=AL142713197121718538!!!g!928439407471&amp;utm_campaign=Arve Shopping&amp;ef_id=Vngq3gAAAegTAto:20160607183348:s</a>
UTENSÍLIO - Bebedouro	R\$ 493,05	<a href="http://www.magazineluiza.com.br/bebedouro-de-coluna-refrigerado-por-compressor-esmaltec-egc35b/p/0103005/ed/belt/google/4660/?utm_source=google&amp;utm_medium=pla&amp;utm_campaign=ed&amp;utm_content=0103005&amp;partner_id=4660&amp;cmptype=pla&amp;profileid=464&amp;campaignid=4573&amp;keyword=&amp;gclid=CMTB-5PHsOCFYQGkQodKKIITQ">http://www.magazineluiza.com.br/bebedouro-de-coluna-refrigerado-por-compressor-esmaltec-egc35b/p/0103005/ed/belt/google/4660/?utm_source=google&amp;utm_medium=pla&amp;utm_campaign=ed&amp;utm_content=0103005&amp;partner_id=4660&amp;cmptype=pla&amp;profileid=464&amp;campaignid=4573&amp;keyword=&amp;gclid=CMTB-5PHsOCFYQGkQodKKIITQ</a>
MÓVEL - Cadeira fixa sem braço	R\$ 181,00	<a href="http://produto.mercadolivre.com.br/MLB-721703679-longarina-pvc-polipropileno-3-lugares-cor-preta-abba-movéis- JM">http://produto.mercadolivre.com.br/MLB-721703679-longarina-pvc-polipropileno-3-lugares-cor-preta-abba-movéis- JM</a>
MÓVEL - Gaveteiro - madeira	R\$ 486,17	<a href="http://www.lojaskd.com.br/gaveteiro-volante-2-gavetas-cinza-artany-45732.html?origem=googlead_product_listing_ads&amp;productid=45732&amp;local=1001625&amp;device=c&amp;network=g&amp;gclid=CjQLIPGVIsOCFQSAkQodN40EaA">http://www.lojaskd.com.br/gaveteiro-volante-2-gavetas-cinza-artany-45732.html?origem=googlead_product_listing_ads&amp;productid=45732&amp;local=1001625&amp;device=c&amp;network=g&amp;gclid=CjQLIPGVIsOCFQSAkQodN40EaA</a>
MÓVEL - Gaveteiro - madeira	R\$ 149,90	<a href="http://www.casasbahia.com.br/Moveis/EscritorioHomeOffice/Gaveteiros/Gaveteiro-Escritorio-Nevada-3-Gavetas-Office-3325-Madesa-7659158.html?utm_medium=Cpc&amp;utm_source=GP_PLA&amp;s_kwcid=AL142713195318456315!!!g!687373809881&amp;utm_campaign=Move Shopping&amp;ef_id=Vngq3gAAAeg-TAto:20160607145642:s">http://www.casasbahia.com.br/Moveis/EscritorioHomeOffice/Gaveteiros/Gaveteiro-Escritorio-Nevada-3-Gavetas-Office-3325-Madesa-7659158.html?utm_medium=Cpc&amp;utm_source=GP_PLA&amp;s_kwcid=AL142713195318456315!!!g!687373809881&amp;utm_campaign=Move Shopping&amp;ef_id=Vngq3gAAAeg-TAto:20160607145642:s</a>
EQUIP. TI - Computador desktop	R\$ 749,99	<a href="http://produto.mercadolivre.com.br/MLB-685521532-pc-cpu-desktop-core-2-duo-e8400-30-4-gb-memoria-hd-160gb- JM">http://produto.mercadolivre.com.br/MLB-685521532-pc-cpu-desktop-core-2-duo-e8400-30-4-gb-memoria-hd-160gb- JM</a>
EQUIP. TI - Computador desktop	R\$ 1.099,99	<a href="http://informatica.mercadolivre.com.br/computadores/intel-core-i3/500-gb/computador-core-i3">http://informatica.mercadolivre.com.br/computadores/intel-core-i3/500-gb/computador-core-i3</a>
EQUIP. TI - Computador desktop	R\$ 749,99	<a href="http://produto.mercadolivre.com.br/MLB-685521532-pc-cpu-desktop-core-2-duo-e8400-30-4-gb-memoria-hd-160gb- JM">http://produto.mercadolivre.com.br/MLB-685521532-pc-cpu-desktop-core-2-duo-e8400-30-4-gb-memoria-hd-160gb- JM</a>
EQUIP. TI - Computador desktop	R\$ 749,99	<a href="http://produto.mercadolivre.com.br/MLB-684993226-pc-cpu-desktop-core-2-duo-e8400-30-4gb-memoria-hd-250gb- JM">http://produto.mercadolivre.com.br/MLB-684993226-pc-cpu-desktop-core-2-duo-e8400-30-4gb-memoria-hd-250gb- JM</a>
EQUIP. TI - Computador desktop	R\$ 749,99	<a href="http://produto.mercadolivre.com.br/MLB-685521532-pc-cpu-desktop-core-2-duo-e8400-30-4-gb-memoria-hd-160gb- JM">http://produto.mercadolivre.com.br/MLB-685521532-pc-cpu-desktop-core-2-duo-e8400-30-4-gb-memoria-hd-160gb- JM</a>
EQUIP. TI - Computador desktop	R\$ 749,99	<a href="http://produto.mercadolivre.com.br/MLB-685521532-pc-cpu-desktop-core-2-duo-e8400-30-4-gb-memoria-hd-160gb- JM">http://produto.mercadolivre.com.br/MLB-685521532-pc-cpu-desktop-core-2-duo-e8400-30-4-gb-memoria-hd-160gb- JM</a>
EQUIP. TI - Computador desktop	R\$ 1.714,95	<a href="http://produto.mercadolivre.com.br/MLB-758616909-computador-3green-desktop-amd-quad-core-4gb-hd-500gb-monitor- JM">http://produto.mercadolivre.com.br/MLB-758616909-computador-3green-desktop-amd-quad-core-4gb-hd-500gb-monitor- JM</a>





Gerador de energia a Diesel 380V Trifásico 6 KVA,  
Partida Elétrica com ATS, Silenciado - TD7000SGE3-  
ATS - Toyama



Por: R\$ 11.277,00

R\$ 9.247,14

à vista com desconto Depósito Bancário  
ou 10x Sem juros de R\$ 1.127,70





Gerador Energia Diesel 380v Trifásico 8kva Silenciado Toyama

**R\$ 9.608<sup>00</sup>**  
 12x R\$ 800<sup>67</sup> Sem juros

Produto novo  
São Paulo



Gerador Á Diesel De 6 Kva Trifásico 380v Td7000sge3 - Toyama

**R\$ 7.181<sup>42</sup>**  
 12x R\$ 598<sup>45</sup> Sem juros

Produto novo  
São Paulo



Gerador 6,5 Kva -tri 380v Ats - Td7000sge3-ats - Toyama

**R\$ 8.354<sup>00</sup>**  
 12x R\$ 696<sup>17</sup> Sem juros

Produto novo  
São Paulo



Gerador Energia Diesel 380v Trifásico 6kva Silenciado Toyama

**R\$ 9.708<sup>00</sup>**  
 12x R\$ 809<sup>00</sup> Sem juros

Produto novo  
São Paulo



Gerador Gasolina 8kva Trifásico 380v Partida Elétrica Toyama

**R\$ 4.339<sup>00</sup>**  
 12x R\$ 361<sup>58</sup> Sem juros

Produto novo  
São Paulo



Gerador A Gasolina Toyama Trifásico Tg8000cxe3 220 Ou 380v

**R\$ 14.277<sup>26</sup>**  
 12x R\$ 1.189<sup>77</sup> Sem juros

Produto novo  
São Paulo



# ANEXO III – PLANILHAS DE ENQUADRAMENTO

Tabela 2 – Graus de fundamentação para laudos de avaliação de máquinas, equipamentos ou instalações isolados

Item	Descrição	Graus			PONTOS
		III	II	I	
1	Vistoria	Caracterização completa e identificação fotográfica do bem, incluindo seus componentes, acessórios, painéis e acionamentos.	Caracterização sintética do bem e seus principais complementos, com fotografias.	Caracterização sintética do bem, com fotografia.	1
2	Funcionamento	O funcionamento foi observado pelo engenheiro de avaliações e as condições de produção, eficiência e manutenção estão relatadas no laudo.	O funcionamento foi observado pelo engenheiro de avaliações.	Não foi possível observar o funcionamento.	1
3	Fontes de informação e dados de mercado	Para custo de reedição: cotação direta do bem novo no fabricante, para a mesma especificação ou pelo menos 3 cotações de bens novos similares.	Para custo de reedição: cotação direta do bem novo no fabricante, para a mesma especificação ou pelo menos 2 cotações de bens novos similares.	Para custo de reedição: uma cotação direta para bem novo similar.	1
		Para valor de mercado: no mínimo 3 dados de mercado de bens similares no estado do avaliando.	Para valor de mercado: 2 dados de mercado de bens similares no estado do avaliando.	Para valor de mercado: 1 dado de mercado de bem similar no estado do avaliando.	
		As informações e condições de fornecimento devem estar documentadas no laudo.	As informações e condições de fornecimento devem estar relatadas no laudo.	Citada a fonte de informação.	
4	Depreciação	Implícita no valor de mercado do bem.	Calculada por metodologia consagrada.	Arbitrada.	2
<b>TOTAL DE PONTOS</b>					<b>5</b>

Tabela 3 – Enquadramento dos laudos segundo seu grau de fundamentação (avaliação de máquinas, equipamentos ou instalações isolados)

Graus	III	II	I
Pontos mínimos	10	6	4
Restrições	Todos os itens no mínimo no grau II	Itens 2 e 4 no mínimo no grau II e os demais no mínimo no grau I	Todos os itens no mínimo no grau I

FUNDAMENTAÇÃO : GRAU I

